



Derecho a la identidad

La cobertura del registro de nacimiento en
México en 1999 y 2009

unicef 
únete por la niñez

INSTITUTO NACIONAL
DE ESTADÍSTICA Y GEOGRAFÍA

Derecho a la identidad

La cobertura
del registro
de nacimiento
en México en
1999 y 2009



■ Presentación

La inscripción del nacimiento de las personas en el registro civil es un elemento esencial e imprescindible del derecho a la identidad. Por ello, desde hace algunos años en México el Registro Nacional de Población y los registros civiles de los estados han realizado esfuerzos importantes en el proceso de mejora en la cobertura, oportunidad y calidad del registro de nacimiento, así como en la modernización e incorporación de nuevas tecnologías y sistemas informáticos. Las actas emitidas por el registro civil son el documento legal que da identidad y acceso a derechos a las personas, al tiempo que constituyen una fuente estadística de gran significado por la información que proporcionan.

Las estadísticas de nacimientos captadas por el INEGI a partir de las actas de nacimiento que emite el registro civil, permiten identificar aspectos como la frecuencia con que ocurren los nacimientos, la edad y lugar de residencia de la madre o el padre, entre otros. Asimismo son primordiales para el conocimiento de la fecundidad, uno de los principales fenómenos de la dinámica demográfica de cualquier país.

El objetivo principal del presente informe es proporcionar una medición del comportamiento del registro de los nacimientos en México, para conocer los grados de cobertura oportuna y tardía a nivel nacional, estatal y municipal. El aumento de la cobertura oportuna del registro de los nacimientos es alentador, sin embargo, aún existe un gran número de niños y niñas que no cuentan con un certificado de nacimiento, por lo que se debe trabajar con ahínco para lograr la cobertura universal como un derecho inalienable, principalmente en aquellos lugares más alejados y excluidos.

Estamos seguros que el análisis y los resultados presentados en este trabajo contribuirán significativamente a la generación de estrategias específicas para garantizar el acceso al registro universal, gratuito y oportuno para todos los niños y niñas en México.

Susana Sottoli
Representante
de UNICEF México

Eduardo Sojo
Presidente de la Junta
de Gobierno del INEGI



Índice

1. Antecedentes	7
2. Conceptos clave	11
3. El contexto nacional: barreras y estrategias hacia el registro universal, gratuito y oportuno de nacimientos	13
A) Barreras legislativas y administrativas	13
B) Barreras geográficas	14
C) Barreras económicas	14
D) Barreras culturales	14
4. La metodología: alcances y limitaciones	17
5. Las cifras del registro de nacimiento en México a nivel nacional estatal y municipal	19
A) El registro oportuno de nacimientos a nivel nacional y por entidad federativa	19
• Mapa 1: Nacimientos totales por entidad federativa, 1999	20
• Mapa 2: Nacimientos totales por entidad federativa, 2009	20
• Gráfica 1: Distribución porcentual de los nacimientos registrados de 0 a 11 meses de edad	21
• Mapa 3: Grado de cobertura por entidades federativas, 1999	23
• Mapa 4: Grado de cobertura por entidades federativas, 2009	23
B) El registro oportuno de nacimientos por tipo de municipio	24
• Gráfica 2: Distribución de la cobertura oportuna de nacimientos por tipo de municipio	25
• Cuadro 1: Estados Unidos Mexicanos: registro oportuno de los nacimientos de menores de 1 año por tipo de municipio de registro según grado de cobertura	26
• Cuadro 2: Municipios con grado de cobertura “muy bajo” en 2009	27
• Cuadro 3: Municipios con grado de cobertura “bajo” en 2009	28
• Mapa 5: Grado de cobertura por municipios, 1999	29
• Mapa 6: Grado de cobertura por municipios, 2009	29
C) El registro tardío de nacimientos	30
• Entidades seleccionadas por oportunidad del registro de nacimiento y orden según edad 2009	30
Gráfica 3: De la 1 a la 8	30
Gráfica 4: De la 9 a la 16	31
Gráfica 5: De la 17 a la 24	31
Gráfica 6: De la 25 a la 32	32
D) El subregistro de nacimientos	32
6. Comentarios finales	35
7. Referencias bibliográficas	37
8. Anexos	38



1 | Antecedentes

Cuando nace un niño o niña, el registro de su nacimiento se convierte en la constancia oficial de su existencia. Aún más, la inscripción del nacimiento en el registro civil reconoce a la persona ante la ley, le dota de una identidad y establece sus vínculos familiares, culturales y nacionales.

El registro de nacimiento es un derecho humano, así reconocido por diversos instrumentos internacionales, ratificados por México, entre los que se encuentran: La Declaración Universal de Derechos Humanos¹, el Pacto Internacional sobre Derechos Civiles y Políticos², la Convención Americana de Derechos Humanos³ y la Convención sobre los Derechos del Niño.⁴

Dentro del marco jurídico nacional, la Ley para la Protección de los Derechos de Niños, Niñas y Adolescentes⁵ reconoce también al registro de nacimiento como uno de los elementos del derecho a la identidad; señala expresamente que el derecho a la identidad está compuesto por:

- A. Tener un nombre y los apellidos de los padres desde que nazca, así como ser inscrito en el registro civil.
- B. Tener una nacionalidad, de acuerdo a lo establecido en la Constitución.
- C. Conocer su filiación y su origen, salvo en los casos en los que las leyes lo prohíban.
- D. Pertenecer a un grupo cultural y compartir con sus integrantes religión, idioma o lengua, sin que eso pueda ser entendido como razón para contrariar ninguno de sus derechos.

La ausencia de inscripción del nacimiento en el registro civil constituye entonces una clara violación del derecho humano esencial e inalienable de todo niño o niña a la identidad.

Por otra parte, el registro de nacimiento es también una primera condición que posibilita la participación social de niños y niñas. Los derechos derivados del registro de nacimiento facilitan su inclusión en la vida económica, política y cultural del país, así como el pleno acceso a otros derechos esenciales como el derecho a la salud, a la educación, al cuidado, a la protección y a aquellos

Convención sobre los Derechos del Niño

Artículo 7: “El niño será inscrito inmediatamente después de su nacimiento y tendrá derecho desde que nace a un nombre, a adquirir una nacionalidad y en la medida de lo posible, a conocer a sus padres y a ser cuidado por ellos”.

Artículo 8: “Los Estados Partes se comprometen a respetar el derecho del niño a preservar su identidad, incluidos la nacionalidad, el nombre y las relaciones familiares de conformidad con la ley sin injerencias ilícitas”.

¹ Promulgada por la Asamblea General de las Naciones Unidas el 10 de diciembre de 1948.

² Adoptado por la Asamblea General de las Naciones Unidas el 16 de diciembre de 1966 y ratificado por México en mayo de 1981. Establece, en su artículo 24.2 que “Todo niño será inscrito inmediatamente después de su nacimiento y deberá tener un nombre”.

³ Adoptada en San José Costa Rica el 22 de noviembre de 1969 y ratificada por México en enero de 1981.

⁴ Adoptada por la Asamblea General de las Naciones Unidas, el 20 de noviembre de 1989 y ratificado por México el 21 de septiembre de 1990.

⁵ Publicada en el Diario Oficial de la Federación el 29 de mayo de 2000.

derechos a ejercer en la edad adulta. Por ello, una de las mayores muestras de exclusión que sufren los niños y las niñas en todo el mundo es la de no ser registrados al nacer y en consecuencia, carecer de identidad legal y acceso a sus derechos.

Desde un punto de vista demográfico, el registro de los nacimientos ocurridos constituye también un insumo indispensable para la construcción de los indicadores demográficos básicos.

La medición continua de los registros de nacimiento permite conocer y analizar el comportamiento de los niveles y tendencias tanto de la fecundidad, como de la mortalidad materna, infantil y fetal, lo que a su vez permite hacer una correcta planificación y orientación de las políticas públicas.

Los niños y niñas cuyos nacimientos no han sido registrados son también estadísticamente invisibles en muchas esferas sociales, lo que les afectará en múltiples aspectos de sus vidas.

En este sentido, en atención al carácter determinante que tiene el registro de nacimiento tanto para la vida de los niños y niñas como para la organización misma de las políticas públicas, a nivel mundial y regional, se ha priorizado el tema, reconociéndose como una agenda pendiente con desafíos estructurales, culturales y geográficos, que es urgente atender.

Particularmente en los países de América Latina y el Caribe se han realizado importantes esfuerzos en los últimos años, para asegurar que todos los niños y niñas sean registrados al nacer. Como muestra de este compromiso se ha establecido la meta común de alcanzar el registro universal, gratuito y oportuno en la región para el año 2015.⁶

Características del registro de nacimiento

Universal: en el sentido de asegurar la cobertura a todos los niños y niñas en el territorio de un país, independiente de su origen étnico, sexo, condición económica, origen geográfico, o el estatus migratorio o nacionalidad de sus padres.

Gratuito: en el sentido de que se elimine el cobro de cualquier tarifa oficial o extra oficial por servicios de registro de nacimiento o emisión del acta respectiva, sin importar si el registro se da de manera oportuna o tardía. La gratuidad del registro contribuye a la universalidad y a la oportunidad del mismo, al disolver barreras económicas que muchas veces lo obstaculizan.

Oportuno: en el sentido de que el registro se realice inmediatamente después del nacimiento. El plazo para considerar el registro como oportuno varía de país a país. En consecuencia y con el fin de orientar los criterios que en cada caso se siguen para ello, el Comité de los Derechos del Niño ha señalado en diversas ocasiones que la oportunidad del registro debiera implicar un plazo de días más que de meses.

Fuente: Manual de Aplicación de la Convención sobre los Derechos del Niño, UNICEF, 2004.

Acta de nacimiento: puerta de acceso a otros derechos

Un niño o una niña que no es registrado y no cuenta con un acta de nacimiento, carece de toda identidad legal, lo que a su vez limita sus posibilidades de acceder a muchos otros derechos esenciales para su supervivencia, desarrollo y protección. El acta de nacimiento sigue siendo uno de los principales requisitos para, por ejemplo, poder acceder a la escuela u obtener reconocimiento legal de los estudios; acceder a servicios básicos de salud y seguridad social. En la edad adulta es un requisito para poder votar o acceder a un trabajo formal. La carencia de registro y acta de nacimiento constituye un grave factor de exclusión y discriminación.

⁶ Compromisos asumidos por los Estados de la región en la I Conferencia Regional Latinoamericana sobre el Derecho a la Identidad y el Registro Universal de Nacimiento, celebrada en Asunción Paraguay, en agosto de 2007 (http://www.unicef.org/lac/overview_9654.htm) y en la II Conferencia Regional Sobre el Derecho a la Identidad, celebrada en Ciudad de Panamá, Panamá, en 2011 (http://www.unicef.org/lac/overview_21634.htm).

Así, para que México pueda seguir avanzando en su camino hacia la universalidad del registro de nacimiento y logre cumplir con la meta establecida para 2015, es fundamental poder conocer y analizar desde una perspectiva estadístico-demográfica el comportamiento y grado de cobertura que presenta ese registro en el país, de modo que se pueda cuantificar el fenómeno e identificar tanto los avances alcanzados al momento como las brechas persistentes.

Tomando en cuenta lo anterior y con el objetivo principal de brindar insumos e información estadística precisa que permitan diseñar e implementar estrategias para mejorar la cobertura del registro de los nacimientos en México, el Instituto Nacional de Estadística y Geografía (INEGI) ha elaborado el presente estudio. A partir del análisis de la información proveniente de los registros administrativos de los nacimientos o estadísticas vitales y de los censos de población y vivienda, presenta datos importantes sobre el comportamiento de los registros de nacimiento en México, con el fin de dar a conocer los niveles de cobertura oportuna y tardía que registra el país a nivel nacional, estatal y municipal.

Asimismo, el presente estudio pretende establecer una propuesta de medición para atender el desafío que representa estimar el subregistro de nacimientos en México.



©UNICEF MÉXICO/RUBY ALMAZÁN



©UNICEF MÉXICO/MAURIZIO GIULIANO



2

Conceptos clave

Registro de nacimiento

- El registro de nacimiento es la constancia permanente y oficial del nacimiento de un niño o niña que un determinado nivel administrativo del Estado asienta en un archivo, bajo la coordinación de un particular ramo de gobierno.
- En el caso de México, el registro de nacimiento y la emisión de las actas respectivas mediante las cuales se hacen constar, corresponde a las oficinas del registro civil.

Registro oportuno

- Es aquel registro que se realiza dentro del plazo establecido por la ley. En el caso de México el plazo difiere según la legislación de cada estado. En la mayoría de los estados se establece un plazo de 180 días a partir del nacimiento para realizar el registro. Sin embargo, en otros estados se establece un plazo de hasta un año.
- Con la finalidad de medir de forma homogénea la cobertura del registro de nacimiento a nivel nacional, a efectos del presente documento se considera registro oportuno el que se realiza antes de los primeros 12 meses de vida del niño o niña o dicho de otra forma, dentro de los 11 meses siguientes a la ocurrencia del nacimiento.
- Delimitar la edad para considerar el registro oportuno hasta los 11 primeros meses de vida del niño o niña, permite abarcar las entidades que tienen este plazo como límite para el registro oportuno, sin que las entidades que tienen un menor plazo para el registro resulten afectadas en la medición.

Registro tardío o extemporáneo

- Es aquel que se realiza con posterioridad al plazo establecido por la ley para considerarlo como registro oportuno.
- A efectos del presente documento y en concordancia con la definición anterior, se considera registro tardío o extemporáneo aquel que se realiza con posterioridad a los primeros 12 meses de vida del niño o niña o dicho de otra forma pasados los 11 meses siguientes a la ocurrencia del nacimiento.

Subregistro

- Aquellos nacimientos que cumplido un determinado plazo fijado para ello no son registrados, infiriéndose que si el niño o niña no ha sido registrado en ese tiempo es poco probable que se registre después.





3

El contexto nacional: barreras y estrategias hacia el registro universal, gratuito y oportuno de nacimientos

Como sucede en otros países, en México la ausencia de registro de nacimiento parece afectar en mayor medida a los niños y niñas que pertenecen a la población más pobre y marginada: niños y niñas indígenas; migrantes o hijos e hijas de migrantes; que viven en áreas rurales, zonas remotas o fronterizas, entre otros.

Sin embargo, las razones para no efectuar el registro de un nacimiento son complejas y multifactoriales. Aunado a la vulnerabilidad de ciertas poblaciones, existen en el país diversas barreras a nivel legal, geográfico, económico, administrativo y/o cultural que obstaculizan el registro universal, gratuito y oportuno de nacimientos, que se deben considerar para tener una comprensión amplia del fenómeno.

A) Barreras legislativas y administrativas

Atendiendo a su carácter de República Federal y de acuerdo con el régimen de distribución de competencias establecido en la Constitución Política de los Estados Unidos Mexicanos, todos los aspectos relativos al registro civil, entre ellos el registro de nacimiento, corresponden al orden local. Es decir, cada una de las entidades federativas, e incluso en algunas entidades federativas cada municipio, tiene facultades para regular y establecer las condiciones particulares en las que se lleva a cabo el registro de nacimiento y en general de los diferentes actos civiles que ocurren a lo largo de la vida de las personas.

En este sentido, existen diferencias importantes entre las entidades federativas en relación con aspectos esenciales que atañen al registro de los nacimientos, como por ejemplo, los plazos para considerar el registro oportuno, los costos, los trámites y los requisitos exigidos para el mismo, lo que dificulta su abordaje integral.

Por ejemplo, en la mayoría de los códigos civiles estatales se ha establecido un plazo de 180 días como máximo para el registro de un nacimiento. Sin embargo, en algunas entidades el plazo es de un año, como en Chiapas y Tabasco; en Zacatecas y Guanajuato, se establece un periodo de 91 y 92 días, respectivamente. Yucatán extiende el plazo a sólo 45 días; en Nuevo León es de 40 días, mientras que Guerrero y Campeche estipulan realizarlo en un lapso de 30 días. En Quintana Roo si lo registra el padre tiene un plazo de 15 días, mientras que el registro por parte de la madre tiene un plazo de 30.⁷

En algunos estados el registro del nacimiento puede ser un procedimiento relativamente sencillo, pero en otros es un proceso complicado, sobre todo para aquellos que no cumplen con todos los requisitos o documentación requerida.



©UNICEF MÉXICO/M. RAMOS

⁷ Cfr. Códigos civiles estatales. Reformas a partir de 2007.

Asimismo, en algunos estados y municipios las oficinas del registro civil cuentan con equipos eficientes y con acceso a nuevas tecnologías que permiten agilizar y dar seguridad a los registros, mientras que en otras todavía existe un atraso considerable en cuanto a recursos e infraestructura.

B) Barreras geográficas

La accesibilidad geográfica, resultado de la accidentada orografía que caracteriza determinadas regiones del territorio nacional, es otro factor importante a considerar ya que en ocasiones las condiciones geográficas predominantes en ciertos municipios o localidades dificultan e incluso impiden el traslado de la población hacia las oficinas del registro civil o bien, son causa de una débil presencia e infraestructura institucional y, en consecuencia, de un limitado o deficiente acceso a servicios básicos dentro de los mismos.

C) Barreras económicas

Los costos asociados al registro y emisión del acta de nacimiento también constituyen una limitante importante, sobre todo para las poblaciones más pobres y marginadas. Si bien en varios estados de la República se han emprendido esfuerzos para promover la gratuidad del registro mediante diversas estrategias –entre las que se encuentran campañas, amnistías y caravanas móviles, entre otras–, existe todavía un número importante de estados y municipios en los que la obtención del acta de nacimiento tiene costos elevados. Adicionalmente, en la mayoría de los estados estos costos se van incrementando si el registro no se hace con oportunidad: en estos casos hay que sumar al costo ordinario, el costo de otros trámites adicionales (como, por ejemplo, la tramitación de la constancia de inexistencia de registro y de la constancia de extemporaneidad) e incluso de multas y penalizaciones impuestas por el incumplimiento de los plazos para el registro.

El costo de un acta de nacimiento en el país puede ir desde 36 pesos en Nuevo León, hasta 249 pesos en Baja California Sur, siendo el costo promedio entre los estados de 85 pesos aproximadamente.⁸ Para los casos en que el registro no se hace con oportunidad, una constancia de inexistencia de registro puede costar desde 59 pesos, como es el caso de Tabasco y Tlaxcala, hasta 434, su precio en Baja California Sur. En algunos estados se pide también una constancia de extemporaneidad cuyo costo puede ascender hasta 312 pesos.⁹

Así, para muchas familias que viven en pobreza, el costo del acta de nacimiento aunado a los gastos de movilización para llegar a las oficinas del registro civil a realizar el trámite correspondiente (lo que muchas veces supone gastos adicionales de transporte, alimentación, pérdida de jornadas laborales, entre otras), se convierte en una barrera que obstaculiza seriamente la realización del mismo.

D) Barreras culturales

Finalmente, los factores culturales también juegan un papel importante en relación con el registro de nacimiento en el país.

En ocasiones la desconfianza, el escepticismo o simplemente la falta de conocimiento de los padres y tutores sobre la necesidad y la importancia del registro



©UNICEF MÉXICO/IM. RAMOS

⁸ Cálculo a partir de los datos proporcionados por los registros civiles locales al Registro Nacional de Población (RENAPO, Mayo 2012).

⁹ *Idem.*

de nacimiento, son la principal razón de la ausencia de registro. Igualmente, los usos y costumbres o las barreras lingüísticas pueden también afectar el registro de los nacimientos si los sistemas de registro no son sensibles a ellos.

Tomando en cuenta estos factores, desde 1997 el Estado mexicano, en un esfuerzo conjunto con todas las entidades federativas del país y sus respectivos registros civiles, ha promovido un proceso continuo de mejoramiento y modernización de los sistemas de registro para facilitar los servicios del registro civil a la población, particularmente a la más vulnerable, a través del programa de Modernización Integral del registro civil.¹⁰

Los ejes rectores de este programa han sido entre otros mejorar, optimizar y promover la homologación del marco jurídico que regula el registro civil en todo el país; agilizar la expedición de actas a partir de sistemas automatizados seguros, confiables y oportunos; establecer formatos de alta seguridad para la expedición y certificación de actas; acercar los servicios del registro civil a la población que ha quedado al margen en su obtención y mejorar la atención que se brinda a la ciudadanía a través de procesos de profesionalización y capacitación del personal.

Si bien, como se desprende de los datos que se presentan a continuación, los avances hacia la universalización del registro de nacimiento en México han sido considerables. En el país aún existe un gran número de municipios que presentan un alto grado de rezago, particularmente en lo que respecta a la oportunidad del registro. Es en esos municipios en los que es necesario redoblar esfuerzos y dirigir nuevas estrategias que permitan alcanzar con éxito la meta fijada para 2015.



©UNICEF MÉXICO/S. BELAUSTEGUI

¹⁰ Programa de Modernización Integral del Registro Civil: conceptos y estructura. <http://www.renapo.gob.mx/swb/work/models/RENAPO/Resource/317/ConceptosMIRC.pdf>. Consultado el 1 de Marzo de 2012.

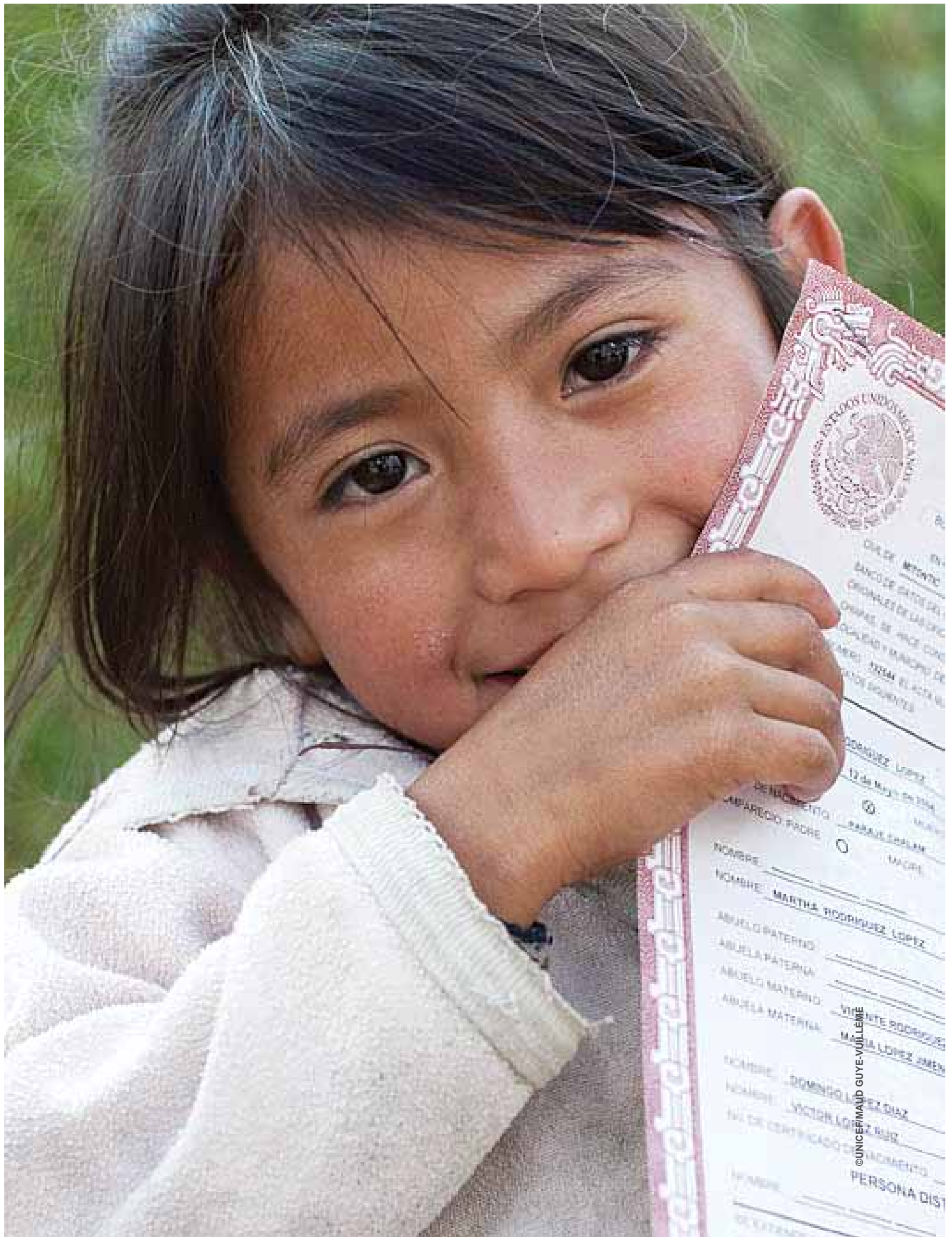

© UNICEF/MAUD GUYE-VUILLEME

4

La metodología: alcances y limitaciones

El presente estudio muestra el comportamiento y los niveles de cobertura oportuna y tardía de los registros de nacimiento en México a nivel nacional, estatal y municipal, verificados para los años 1999 y 2009, a partir del cruce de la información proveniente de los registros administrativos o estadísticas vitales y los resultados de los censos de 2000 y 2010 respectivamente.

Los registros administrativos de nacimientos o estadísticas vitales brindan información de la fecha de nacimiento y fecha de registro en años, meses y días. A partir de ello, es posible establecer la edad exacta en días en la cual se registró la persona, bajo el supuesto de que ambas fechas declaradas son correctas.

El principal obstáculo para analizar el registro oportuno y/o tardío, se refiere a la probabilidad de que un nacimiento sea registrado en el mismo año calendario, lo cual depende del mes de ocurrencia del mismo, ya que para los nacidos en el mes de enero el tiempo de registro es mayor que para aquellos nacidos en el mes de diciembre. En este sentido, para cada año de registro sólo es posible establecer la edad hasta en once meses, por ejemplo, el periodo máximo que se tiene para cada uno de los años de registro se da cuando una persona que nació en el mes de enero la registraron en el mes de diciembre.

Por lo anterior, es necesario hacer uso de las estadísticas vitales de nacimiento de los siguientes años, es decir, hacer una reconstrucción del registro de los nacimientos por cohorte. El tener las estadísticas vitales de nacimientos hasta 2010, implica detentar la información de manera parcial, ya que sólo es posible poseer una estadística completa de los primeros 35 meses si se cuenta con estadísticas vitales hasta 2013. Al utilizar esta metodología solamente se podría establecer un periodo de estudio de tres años atrás de la estadística más reciente.

Para el caso de los nacimientos es posible contabilizar en un año calendario todos aquellos que se registran con 0 a 11 meses de edad, sin importar en qué año nacieron, lo anterior suponiendo que la edad al registro de los nacimientos en dicho año equivalen a la reconstrucción de nacimientos registrados por cohorte.

La ventaja de utilizar esta propuesta es que nos permite tener información para cada una de las estadísticas vitales con las cuales contamos. Entonces es posible tener datos para el periodo completo de nacimientos para 1999 y 2009.

El total de nacimientos para 1999 a partir del cuestionario básico del censo de población de 2000, se calculó a partir de la variable directa de la fecundidad, la cual registra el mes y año de nacimiento del último hijo nacido vivo de las mujeres que declararon haber tenido al menos un hijo nacido con vida y se contabilizaron los nacimientos del último año calendario (1999).

La utilización de los nacimientos por periodo refleja la experiencia real con que ocurre el registro de los niños. Supuesto similar al que se utiliza para la construcción de las tablas de vida. Es decir, como no es posible seguir una generación o cohorte de población desde que nace hasta la muerte del último de sus miembros, se recurre a una visión transversal que describe las experiencias de mortalidad a todas las edades de una población durante un corto periodo de tiempo, habitualmente un año. Se dice que se construye una cohorte hipotética o ficticia.

Para conocer el total de nacimientos de 2009 se utilizó la muestra censal (cuestionario ampliado) con la pregunta “¿En qué mes y año nació la última hija o hijo nacido vivo?”, por lo cual el censo de 2010 permite obtener un parámetro del total de nacimientos captados en el año previo.

El total de nacimientos en ambas fechas es de utilidad para compararlo con los nacimientos reconstruidos de las estadísticas vitales para así conocer cuántos de los nacimientos captados por los censos habían sido registrados antes de cumplir 1 año de edad.

Considerando lo anterior, se muestra el cambio en el porcentaje de los nacimientos que son registrados antes del doceavo mes en el país y por entidad federativa para 1999 y 2009.



5

Las cifras del registro de nacimiento en México a nivel nacional, estatal y municipal

A) El registro oportuno de nacimientos a nivel nacional y por entidad federativa

De 1999 a 2009, la población aumentó alrededor de 15 millones de habitantes; sin embargo, en este tiempo se redujeron los nacimientos a causa de un descenso en la Tasa Global de Fecundidad (TGF) del país.

Para 2009, de las 4 entidades que reportaban más de 150 mil nacimientos en 1999, sólo el Estado de México se mantuvo en este rango, por su parte, los estados de Jalisco y Veracruz y el Distrito Federal descendieron al rango de 100 mil a 149 mil nacimientos.

En el siguiente rango de nacimientos, entre 50 mil y 99 mil, se encuentran los estados de Baja California, Sonora, Sinaloa, Chihuahua, Coahuila, Nuevo León, Tamaulipas, San Luis Potosí, Hidalgo, Michoacán, Guerrero y Oaxaca.

De las doce entidades que en 1999 presentaron un número menor a 50 mil nacimientos, sólo Tabasco descendió su total en 2009 para sumarse a las entidades en este rango.

Entre 1999 y 2009, el total de nacimientos estimados de acuerdo a las cifras de los censos de 2000 y 2010 pasó de 2.6 a 2.2 millones, respectivamente (Gráfica 1). Por otro lado, en términos absolutos el registro de nacimiento oportunos fue similar en 1999 y en el año 2009, con una cifra de poco más de 2 millones de registros. Sin embargo, el porcentaje de cobertura pasó de 78.8% a 93.4%. Es decir, de los niños y niñas que nacieron en 1999 el 78.8% fueron registrados de manera oportuna. En el caso de los niños y niñas que nacieron en el año 2009, el porcentaje de cobertura oportuna se amplió a 93.4% a nivel nacional.

Si bien, de 1999 a 2009 hubo un aumento considerable respecto a la cobertura oportuna, persiste un 6.6% de niños y niñas que no se registran oportunamente.

Cuando se analizan los datos a nivel estatal, se observa que la situación del registro oportuno de nacimientos por entidad federativa se comporta de forma disímil, subsistiendo todavía disparidades entre los estados. Para facilitar el análisis de la información, a continuación se expone tanto la situación de las entidades federativas que presentan menor grado de registro oportuno y su comparación con la media nacional, como la de aquellas que presentan porcentajes de registro oportuno superiores a la media nacional.

Gráfica 1. Distribución porcentual de los nacimientos registrados de 0 a 11 meses de edad

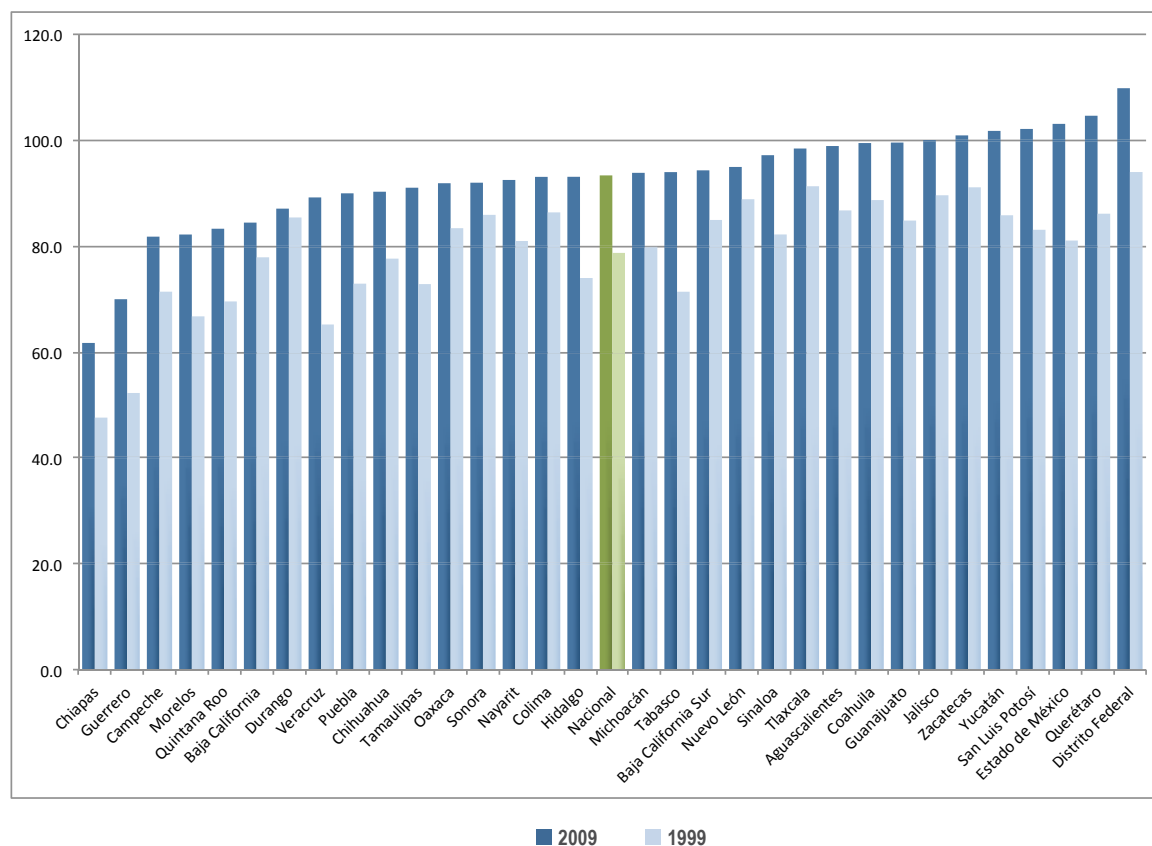

Fuente: INEGI. Estadísticas Vitales. Bases de Datos 1999, 2009. Censo de Población y Vivienda, 2010. XII Censo General de Población y Vivienda, 2000.

Chiapas y Guerrero muestran un patrón de registro oportuno de nacimientos bastante menor que el promedio nacional. En 1999 éstas eran las entidades federativas con el menor porcentaje nacional de cobertura oportuna, 47.6% y 52.3%, respectivamente. Aunque para 2009 los porcentajes de registro oportuno que presentan estas entidades mejora alcanzando el 61.7% y el 70% respectivamente, la situación de rezago frente a la media nacional permanece.

Adicionalmente, en 1999, otras 10 entidades, entre ellas Veracruz, Morelos, Quintana Roo, Tabasco, Campeche, Tamaulipas, Puebla, Hidalgo, Chihuahua y Baja California figuraban por debajo del promedio nacional (78.7%). Una década después solamente Veracruz y Tabasco alcanzan incrementos notables en el registro oportuno, el primero pasó de 65.2 a 89.2%; mientras que el segundo lo hizo de 71.4 a 94%.

Con porcentajes de registro oportuno superiores al promedio nacional se ubican 20 entidades. De ellas, 17 se ubican en niveles entre 80 y 90%, las otras 3, Zacatecas (91.1%), Tlaxcala (91.3%) y el Distrito Federal (94%) presentan los registros oportunos más elevados. En 2009, 8 entidades, entre ellas, Puebla, Chihuahua, Tamaulipas, Oaxaca, Sonora, Nayarit, Colima e Hidalgo, alcanzan niveles de nacimientos inscritos en el registro civil para nueve de cada diez niños. Otras 6 entidades, Michoacán, Tabasco, Baja California Sur, Nuevo León, Sinaloa y Tlaxcala, alcanzan niveles altos de registro por encima del promedio nacional.

Finalmente, 10 entidades del país, Aguascalientes, Coahuila, Guanajuato, Jalisco, Zacatecas, Yucatán, San Luis Potosí, Estado de México, Querétaro y el Distrito Federal, prácticamente tienen una cobertura completa. Incluso superior al 100%, es probable que sea porque cubren el registro de nacimiento de entidades circunvecinas que eligen inscribir a sus niños en estas entidades.

Grado de cobertura

Para efectos del presente documento, se construyeron cinco grados de cobertura para medir la oportunidad del registro de los nacimientos.

Muy alto

90% y más de los nacimientos ocurridos en un determinado año se registran dentro de los 12 meses siguientes a su ocurrencia.

Alto

Entre el 75% y 89.9% de los nacimientos ocurridos en un determinado año se registran dentro de los 12 meses siguientes a su ocurrencia.

Medio

Entre el 50% y el 74.9% de los nacimientos ocurridos en un determinado año se registran dentro de los 12 meses siguientes a su ocurrencia.

Bajo

Entre el 25% y 49.9% de los nacimientos ocurridos en un determinado año se registran dentro de los 12 meses siguientes a su ocurrencia.

Muy bajo

Menos de 25% de los nacimientos ocurridos en un determinado año se registran dentro de los 12 meses siguientes a su ocurrencia.



©UNICEF MÉXICO/IM. RAMOS

Mapa 3. Grado de cobertura por entidades federativas, 1999

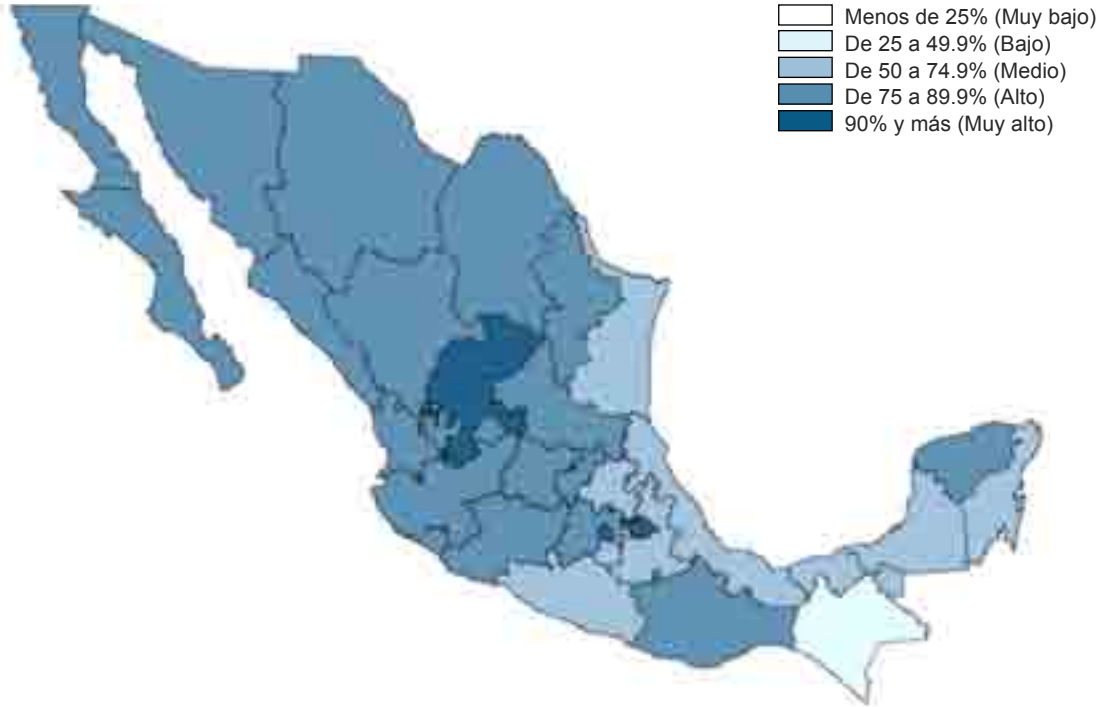

Mapa 4. Grado de cobertura por entidades federativas, 2009

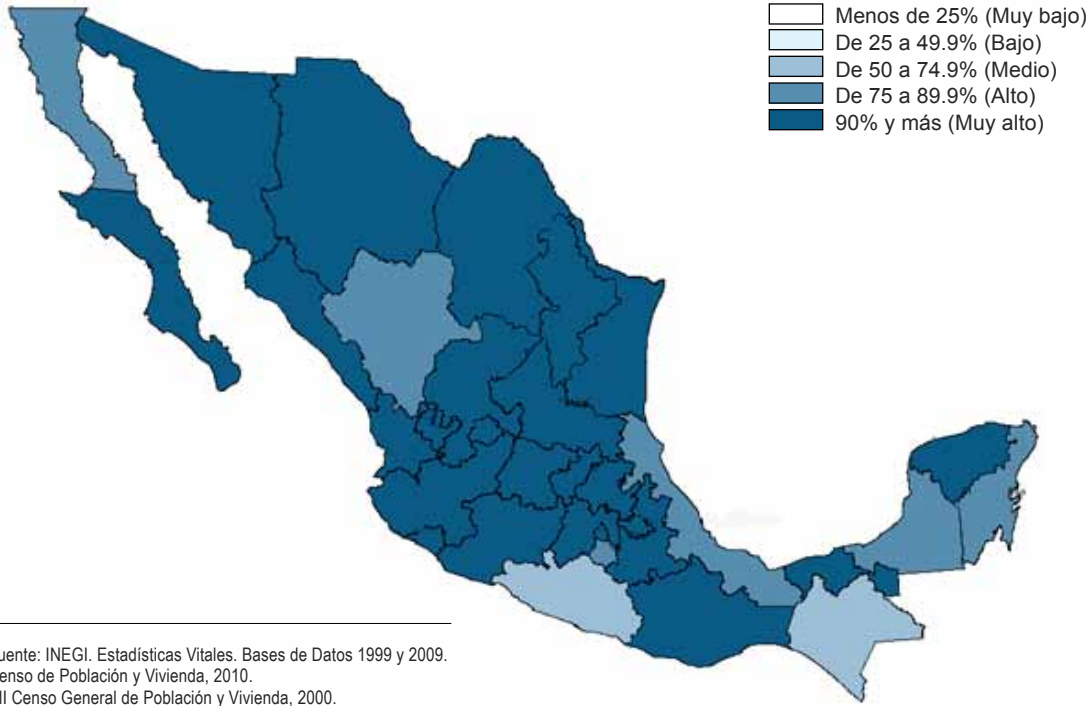

Fuente: INEGI. Estadísticas Vitales. Bases de Datos 1999 y 2009. Censo de Población y Vivienda, 2010. XII Censo General de Población y Vivienda, 2000.

B) El registro oportuno de nacimientos por tipo de municipio

Si analizamos la cobertura para el registro oportuno de los nacimientos a nivel municipal, encontramos que los resultados son aún más disímiles que a nivel estatal.

Para efectos del presente documento y con la finalidad de poder medir de forma homogénea la cobertura del registro de los nacimientos a nivel municipal, se retomó la tipología de los municipios del país construida por el Consejo Nacional de Población (CONAPO), la cual clasifica a los municipios según el carácter urbano, rural o mixto que presentan.

Resulta conveniente relacionar las estadísticas de nacimientos por lugar de registro con la concentración de población del mismo territorio, en virtud de que, como se muestra más adelante, el mayor registro de nacimientos se presenta en los municipios más urbanizados. Asimismo, resulta conveniente recurrir a esta clasificación puesto que cuando se evalúa el bienestar de la infancia, generalmente se comparan los indicadores de las zonas rurales con los indicadores de las zonas urbanas y mixtas.

De igual forma es necesario plasmar datos urbanos, rurales y mixtos de forma pormenorizada, ya que aunque operativamente suele considerarse sólo el tamaño de la población como el principal criterio para determinar el carácter urbano, mixto o rural de los asentamientos humanos, existe una relación directa entre el valor de este indicador y otros atributos característicos de lo urbano, tales como mayor densidad de población, predominio de las actividades industriales, comerciales y de servicios.

En este sentido, esta clasificación resulta también pertinente para medir la cobertura del registro de los nacimientos a nivel municipal, de acuerdo con la posibilidad que tiene la población de inscribir en el registro civil los nacimientos ocurridos, según la infraestructura de las oficinas en el propio municipio de residencia y de acuerdo a sus particularidades legales, las cuales en ocasiones se relacionan con su carácter urbano, mixto o rural.

En la actualidad, existe una oficina de registro civil a nivel nacional por cada 22 mil habitantes.¹¹ Si bien en la última década el aumento de oficinas es notorio y su distribución a lo largo y ancho del territorio nacional cubre actualmente a todos los municipios del ámbito rural, derivado de la concentración poblacional, aún existen diferencias importantes entre áreas urbanas y rurales. Por ejemplo, una oficina del registro civil en un área urbana en promedio atiende a 43 mil habitantes, mientras que en el ámbito mixto y rural, se atienden en promedio 10 mil personas.

Al desglosar los datos por entidad federativa, el Distrito Federal y Baja California atienden en su totalidad una población urbana; las oficinas del registro civil de estas entidades registraron en 2010 un promedio de 2,320 y 2,182 nacimientos, respectivamente. Este acceso refleja una cobertura oportuna de 97.7% en la inscripción de los nacimientos en el ámbito urbano.

Del mismo modo, el aumento de la cobertura oportuna del registro de los nacimientos en áreas rurales ha sido significativo. En 2000, se tenían contabilizadas 2,211 oficinas de registro en zonas rurales, mientras que en 2010 se tienen registradas

Tipología de los municipios

Urbanos: son aquellos municipios que alojan su mayor número de personas en rangos de localidades de 15 mil o más habitantes.

Mixtos o en transición rural-urbana: son aquellos municipios que tienen su mayor población en rangos de localidades entre 2,500 y 14,999 habitantes.

Rurales: son aquellos municipios donde la mayoría de la población reside en localidades censales menores de 2,500 habitantes.

Bajo este criterio, en el territorio nacional se identifican 432 municipios del ámbito urbano, mientras 613 se determinan mixtos y 1,411 son rurales.

¹¹ INEGI. Sistema de Información y Seguimiento de las Estadísticas Demográficas y Sociales.

2,355. En este sentido, para atender los 460 municipios rurales de la entidad de Oaxaca, el número pasó de 51 a 85 oficialías en ese mismo lapso. Asimismo, Veracruz ya presenta al menos una oficialía del registro en cada uno de sus municipios rurales. En una década, el cambio ha sido significativo, no obstante, aún queda mucho por hacer, ya que como se muestra más adelante, el registro de nacimiento oportuno en el ámbito rural alcanza a ocho de cada diez niños.

Gráfica 2. Distribución de la cobertura oportuna de nacimientos por tipo de municipio

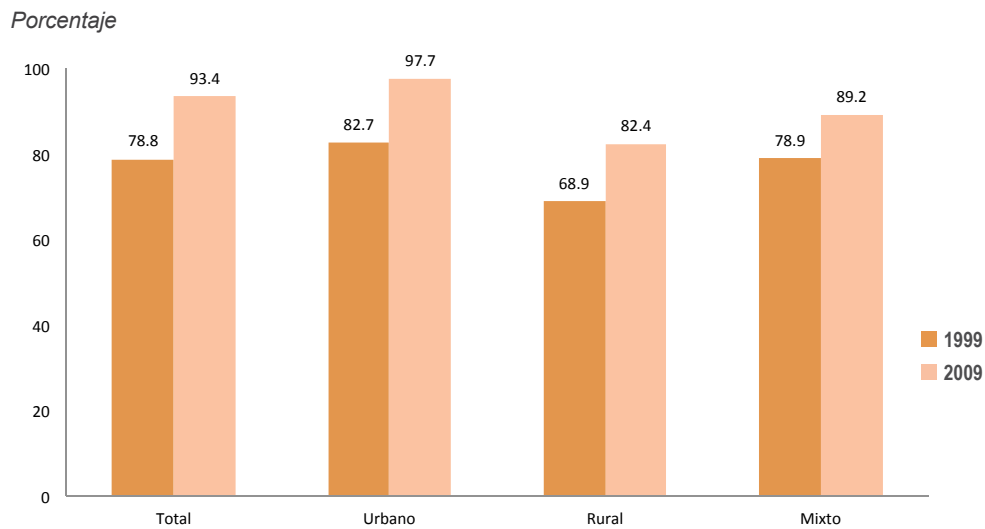

Fuente: INEGI. Estadísticas Vitales. Bases de Datos 1999, 2009. Censo de Población y Vivienda, 2010. XII Censo General de Población y Vivienda, 2000.



En general, del total de los municipios de México que cuentan con información sobre el registro de los nacimientos, la mayoría presentan un grado eficiente de registro oportuno, dentro del periodo analizado. De acuerdo con la información obtenida para el año 2009, tres de cada cuatro municipios en el país, presentan grados de cobertura “Alto” y “Muy alto”, lo que representa 87% de los nacimientos registrados en 2009.

Cuadro 1. Estados Unidos Mexicanos: registro oportuno de nacimientos de menores de 1 año por tipo de municipio de registro según grado de cobertura

Porcentaje de cobertura	Total de municipios Población		Población		Nacimientos				Porcentaje de registro oportuno	
	1999	2009	2000	2010	A partir de censos		Registrados de 0 a 11 meses		1999	2009
					1999	2009	1999	2009		
Total	3,433	3,486	87,417,561	103,331,306	2,894,988	3,216,400	2,328,264	2,983,989	79.8	93.4
Mixtos de 25% (Muy Bajo)	29	31	723,988	332,317	38,213	6,270	3,591	1,681	19.9	19.2
De 25 a 49.9% (Bajo)	176	157	3,618,342	3,642,703	103,802	94,814	82,082	88,796	47.2	47.9
De 50 a 74.9% (Medio)	305	467	27,202,236	34,472,214	773,332	526,407	364,773	349,444	46.7	63.9
De 75 a 99.9% (Alto)	743	934	41,808,801	25,002,380	1,009,749	855,270	952,886	937,830	89.9	93.9
De 100% y más (Muy Alto)	780	1,209	21,278,832	27,887,186	222,528	1,831,274	295,941	1,295,788	100.0	100.0
Urbano	300	430	60,222,227	72,777,236	1,894,488	1,696,476	1,322,432	1,499,789	82.7	87.7
Mixtos de 25% (Muy Bajo)	1	2	393,637	46,277	3,943	2,000	2,188	381	26.9	18.8
De 25 a 49.9% (Bajo)	111	9	1,389,899	1,223,438	32,239	36,238	74,227	32,194	40.1	42.2
De 50 a 74.9% (Medio)	207	61	17,869,888	7,922,210	475,238	191,232	250,886	219,225	50.9	63.9
De 75 a 99.9% (Alto)	388	68	27,328,800	17,294,414	792,402	321,331	661,543	322,374	83.2	93.4
De 100% y más (Muy Alto)	69	202	10,696,846	20,211,287	272,646	282,236	422,225	1,066,084	100.0	100.0
Rural	1,408	1,414	22,833,748	22,477,388	652,778	697,478	488,227	444,207	68.8	83.4
Mixtos de 25% (Muy Bajo)	22	22	432,281	140,742	19,783	9,200	2,933	1,201	17.5	20.0
De 25 a 49.9% (Bajo)	131	100	2,642,928	1,541,782	155,262	22,327	40,666	21,972	40.3	44.5
De 50 a 74.9% (Medio)	401	200	9,323,489	4,724,347	226,247	172,947	121,002	77,000	52.9	63.4
De 75 a 99.9% (Alto)	368	244	7,174,722	6,532,513	273,320	242,279	172,222	148,507	61.9	72.9
De 100% y más (Muy Alto)	406	650	3,312,228	3,478,202	61,154	792,569	83,000	322,294	100.0	100.0
Mixto	185	171	9,862,586	78,081,677	242,522	276,496	188,789	188,281	78.8	83.2
Mixtos de 25% (Muy Bajo)	7	9	12,219	85,087	977	977	990	110	22.9	19.9
De 25 a 49.9% (Bajo)	22	22	692,716	489,379	27,997	77,944	9,977	9,200	41.1	43.2
De 50 a 74.9% (Medio)	127	87	1,272,828	1,872,288	65,271	42,278	41,882	27,479	61.7	64.9
De 75 a 99.9% (Alto)	169	144	2,092,220	2,814,427	83,994	177,449	68,221	46,221	82.9	81.9
De 100% y más (Muy Alto)	220	244	2,093,649	9,118,702	99,979	104,220	69,075	177,000	100.0	100.0

Nota: Para Oaxaca, se utilizó municipio de residencia habitual de la madre. Para 2000, se excluyen 10 municipios en su mayoría de reciente creación, los cuales no cuentan con información de registro sobre nacimientos. En estos municipios se concentra una población de 65,831 habitantes.

Fuente: INEGI. Estadísticas Vitales. Bases de Datos 1999, 2009. Censo de Población y Vivienda, 2010. XII Censo General de Población y Vivienda, 2000.

Sin embargo, a pesar de los altos grados de cobertura oportuna que presentan la mayoría de los municipios de México, existen todavía 31 municipios (22 rurales, 3 urbanos y 6 mixtos) que registran un grado de cobertura “muy bajo”, es decir, que menos del 25% de los nacimientos ocurridos en un año se registran oportunamente (2 de cada 10 niños o niñas).

Cuadro 2. Municipios con grado de cobertura “muy bajo” en 2009

	Rurales	Urbanos	Mixtos
Chiapas	Chalchihuitán y Chamula		
Estado de México			Tonanitla
Guerrero	Tlacoachistlahuaca		
Oaxaca	Santa Magdalena Jicotlán Mazatlán Villa de Flores San Andrés Teotilalpam San Cristóbal Amoltepec San Francisco Chindúa San Juan Ñumí San Pablo Coatlán San Pedro Ixtlahuaca San Pedro Teutila San Raymundo Jalpan Santa Catarina Tayata Santa Catarina Yosonotú Santa Cruz Tayata Santa María Petapa Santa María Yosoyúa Santiago Camotlán Santiago Yaveo Santo Domingo Ixcatlán Trinidad Zaachilay	San Antonio de la Cal Santa Lucía del Camino Santa María Atzompa	San Agustín de las Juntas San Andrés Huayápam Ánimas Trujano San Sebastián Tutla Santiago Laollaga

Así también se registran 137 municipios con un grado de cobertura “bajo”, es decir, que menos de la mitad de los nacimientos ocurridos en un año se registran oportunamente (4 de cada 10 niños o niñas).

La situación de estos municipios hace evidente que detrás del incremento de los promedios nacionales, aún se esconden importantes disparidades lo que puede agravar la situación de desigualdad y exclusión en estos municipios.

Si bien, el presente análisis se concentra en destacar aquellos municipios que presentan baja y muy baja cobertura oportuna de nacimientos, a fin de ubicar y hacer visibles las brechas que aún alejan al país de la meta fijada para 2015, en los anexos que lo acompañan se puede consultar la información completa relativa a los montos e indicadores de nacimientos para cada uno de los municipios que conforman el territorio nacional.

Cuadro 3. Municipios con grado de cobertura “bajo” en 2009

	Rurales	Urbanos	Mixtos
Campeche	Calakmul		
Coahuila	Guerrero		
Chiapas	Altamirano, Chilón, Frontera Comalapa, La Independencia, Mapastepec, Las Margaritas, Mitontic, Ocosingo, Palenque, Salto de Agua, Siltepec, Tila, La Trinitaria, Tumbalá, Tuzantán, Yajalón	Huixtla	Suchiate
Chihuahua	Balleza, Morelos, Moris, Riva Palacio, Urique		
Durango	Mezquital, Otáez, Santa Clara		
Guerrero	Copalillo, Igualapa, Metlatónoc, Xochistlahuaca, Zapotitlán Tablas, Cochoapa el Grande, Juchitán		Leonardo Bravo
Jalisco	Mezquitic	Tlajomulco de Zúñiga	
Estado de México	Aculco, Atlacomulco, Chapa de Mota, Timilpan, Valle de Bravo, Zumpahuacán	Ozumba	Lerma
Morelos		Yautepec	
Nayarit	Del Nayar		
Nuevo León	Pesquería	Ciénega de Flores, Gral. Zuazua, Juárez	
Oaxaca	Asunción Tlacolulitla, Villa Hidalgo, Magdalena Mixtepec, Ixpantepec Nieves, San Andrés Ixtlahuaca, San Andrés Tepetlapa, San Antonio Sinicahua, San Dionisio Ocotlán, San Esteban Atlatlahuca, San Francisco Ozolotepec, San Jacinto Tlacotepec, San Jerónimo Coatlán, San Jerónimo Sosola, San José Chiltepec, San Juan Achiutla, San Juan Bautista Guelache, San Juan Bautista Lo de Soto, San Juan Bautista Tlachichilco, San Juan Comaltepec, San Juan Tamazola, San Lorenzo Albarradas, San Lucas Ojitlán, San Lucas Zoquiápam, San Luis Amatlán, San Marcial Ozolotepec, San Marcos Arteaga, San Martín Huamelúlpam, San Mateo Peñasco, San Melchor Betaza, San Miguel Aloápam, San Miguel del Puerto, San Miguel Tenenago, San Nicolás Hidalgo, San Pedro Mártir Yucuxaco, San Pedro Mixtepec Dto. 26, San Pedro Molinos, San Pedro Topiltepec, San Sebastian Teitipac, Sanra Cruz Acatepec, Santa Cruz Nundaco, Santa María Alotepec, Santa María Camotlán, Santa María Colotpec, Santa María Coyotepec, Santa María Tonameca, Santiago Apoala, Santiago Astata, Santiago Jocotepec, Santiago Lalopa, Santiago Nundiche, Villa Tejúpam de la Unión, Santo Tomás Mazaltepec, Sitio de Xitlapehua, Tanetze de Zaragoza, Teotongo, Tepelmeme Villa de Morelos		San Andrés Huaxpaltepec, San Dionisio Ocotepec, San Francisco Lachigoló, San Jacinto Amilpas, San Juan Guelavía, San Pablo Etla, Santa Cruz Amilpas, Santa Lucía Ocotlán, Santa María del Tule, Santo Domingo Ingenio, San Jerónimo Tlacochahuaya, Tlaxiactac de Cabrera
Puebla	Chichiquila, Tlapacoya, Zihuateutla		Oriental
Sonora	Sáric, Tubutama		
Tamaulipas	Méndez	Altamira	Guerrero
Veracruz	Uxpanapa, Santiago Sochiapan		Medellín, Pajapan, Pueblo Viejo, Sayula de Alemán, Soconusco
Yucatán		Izamal	

Mapa 5. Grado de cobertura por municipios, 1999

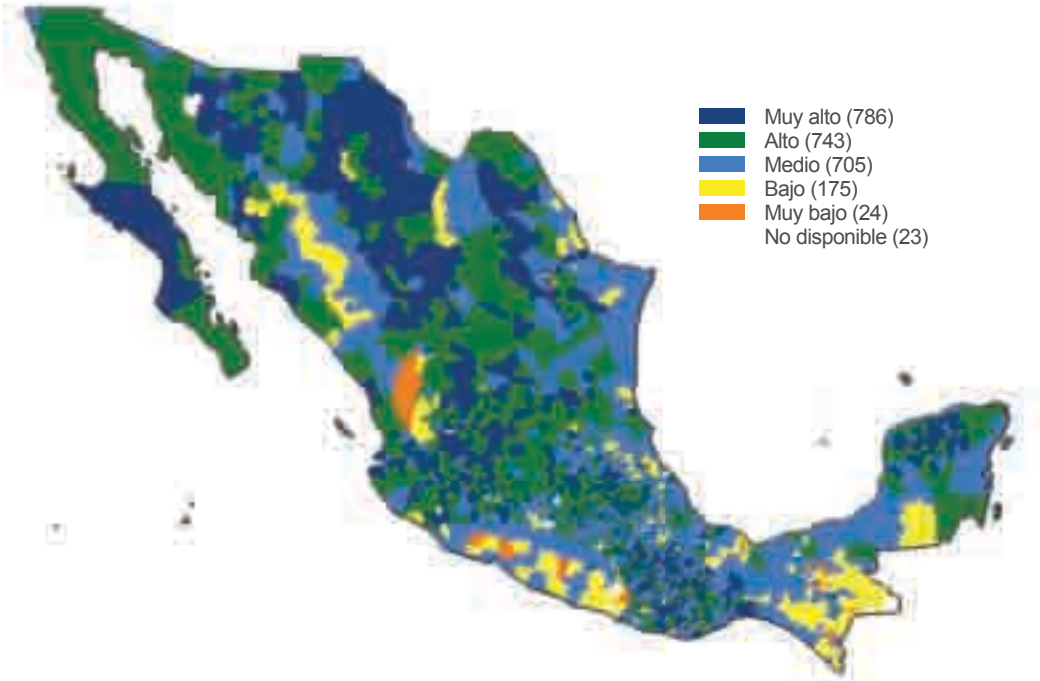

Mapa 6. Grado de cobertura por municipios, 2009

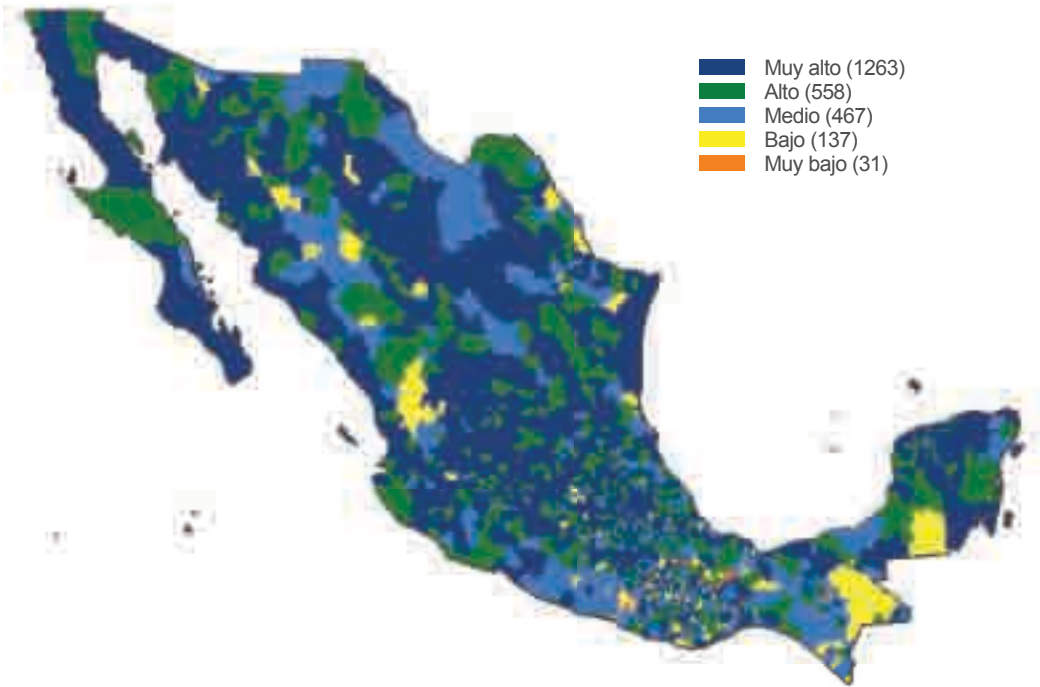

C) El registro tardío de nacimientos

Hasta este punto se tiene una visión global acerca de la cobertura oportuna del registro de los nacimientos a nivel nacional, estatal y municipal a partir de la información proveniente de las estadísticas vitales evaluadas en base a los censos de 2000 y 2010.

Siguiendo con el análisis del comportamiento que presenta el registro de los nacimientos, tenemos que, al extender el registro de nacimiento con posterioridad al primer año de vida del niño o niña, en la mayoría de los estados y municipios, se alcanza una cobertura apenas inferior al 100% alrededor del mes 25 posterior a la fecha de nacimiento, es decir, alrededor de los 2 años 1 mes del niño o niña.

El número de registros tardíos o extemporáneos que se realizan, a medida que nos alejamos del año de ocurrencia, también se ha modificado entre 1999 y 2009.

En 1999, solamente el Distrito Federal alcanzaba casi la totalidad en la cobertura del registro de los nacimientos a los 35 meses de vida, es decir, casi a los 3 años de vida del niño o niña, siendo que actualmente 6 entidades de la República acumulan un porcentaje cercano al 100% del registro de los nacimientos antes de los 11 meses de vida del niño o niña: Querétaro (5 meses); el Distrito Federal y Yucatán (6 meses); Estado de México, San Luis Potosí y Zacatecas (9 meses), resultando indudable el rápido aumento en la cobertura del registro de nacimiento verificado en una década.

Entidades seleccionadas por oportunidad del registro de nacimiento y orden según edad 2009

Gráfica 3. De la 1 a la 8

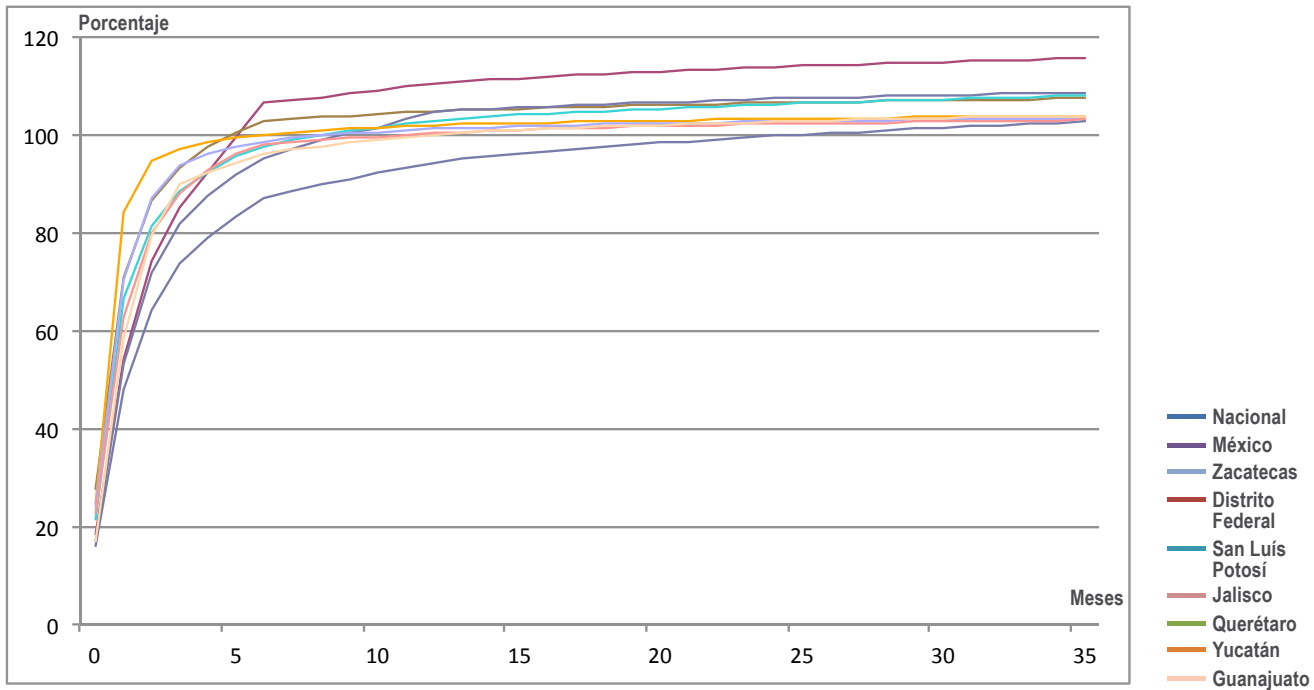

Fuente: INEGI. Estadísticas de nacimientos. Base de datos, 2009.

A su vez, otras 10 entidades de la República alcanzan la totalidad del registro de nacimiento, entre los 12 y los 24 meses posteriores al nacimiento. Tal es el caso de Guanajuato, Tlaxcala, Coahuila, Jalisco, Sinaloa, Aguascalientes, Puebla, Tabasco, Oaxaca y Michoacán. A partir de los 25 meses, en menor o mayor medida, estas entidades federativas acumulan un registro de nacimiento que supera el número de niños y niñas estimados a partir del Censo 2010. En este sentido, la última estimación para 2009 sugiere que posiblemente la fuente de información presenta limitaciones en algunas entidades federativas y en consecuencia esta situación también se hace evidente a nivel municipal.

Gráfica 4. De la 9 a la 16

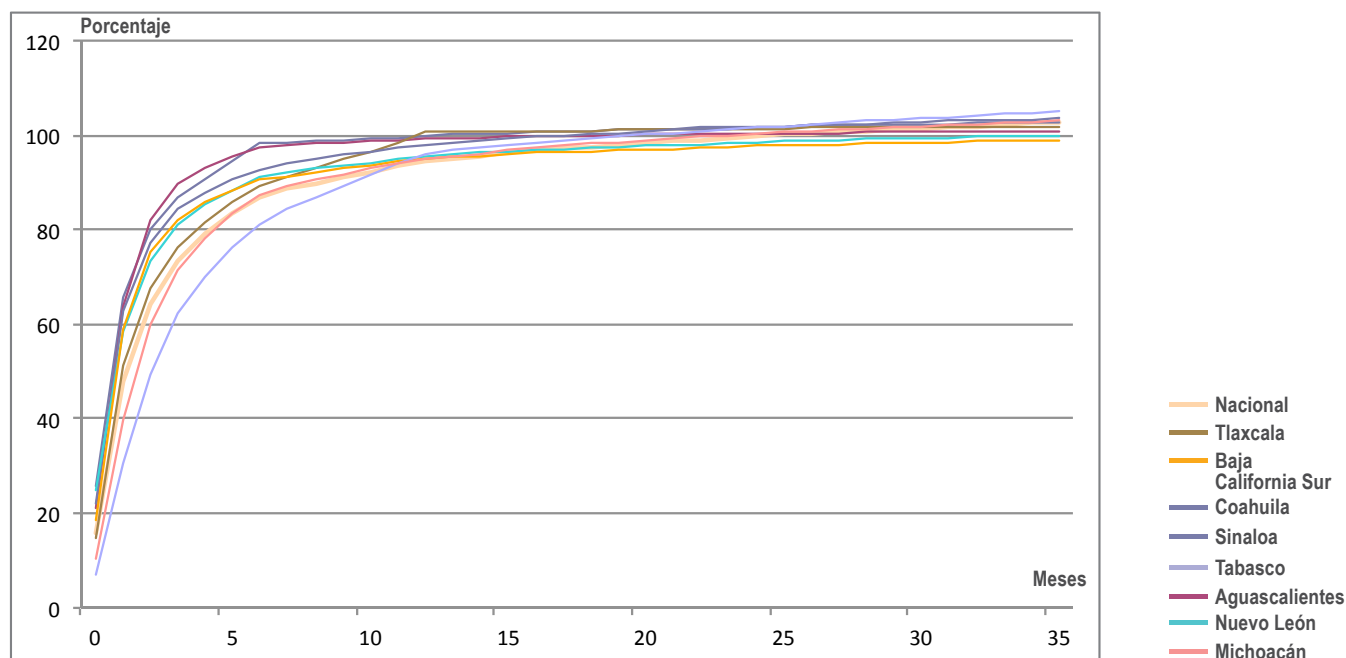

Gráfica 5. De la 17 a la 24

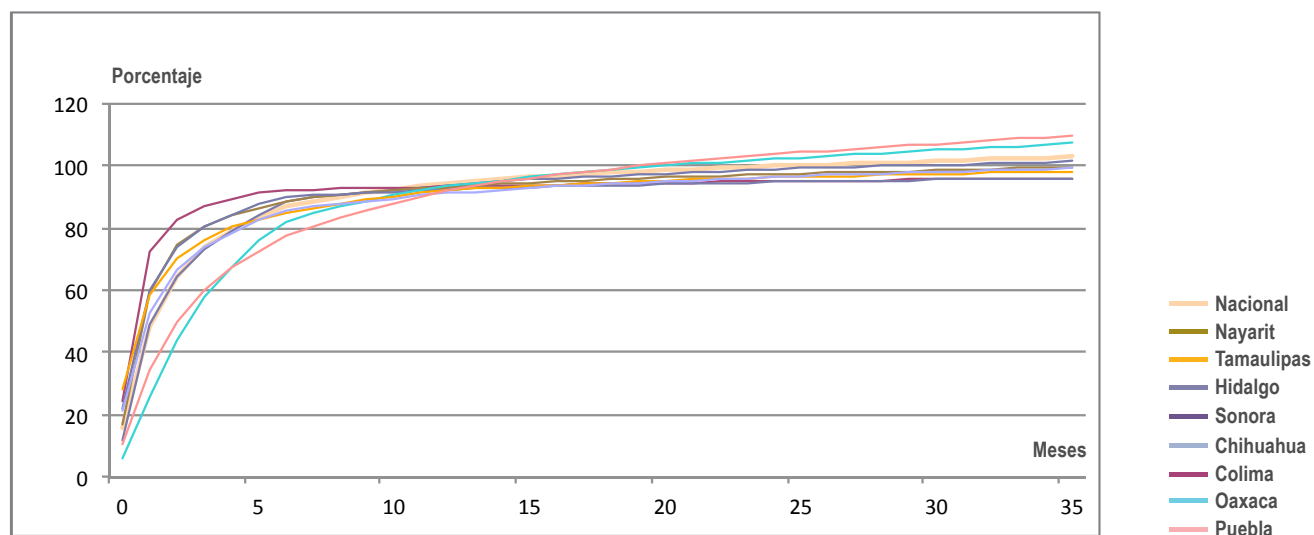

Fuente: INEGI. Estadísticas de nacimientos. Base de datos, 2009.

Gráfica 6. De la 25 a la 32

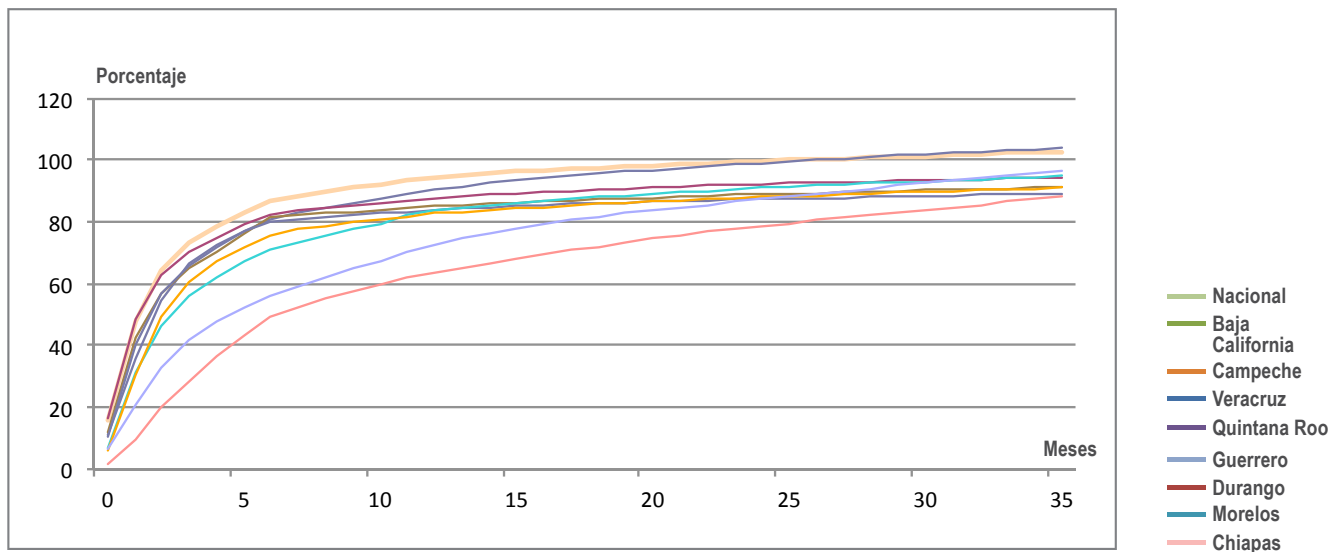

Fuente: INEGI. Estadísticas de nacimientos. Base de datos, 2009.

D) El subregistro de nacimientos

Como se ha podido observar el presente estudio proporciona información detallada sobre la cobertura oportuna y tardía de los registros de nacimiento ocurridos durante 1999 y 2009. Sin embargo, aún queda pendiente la cuantificación del fenómeno del subregistro; es decir, conocer el número total de nacimientos que en definitiva no son registrados transcurrido un determinado tiempo para ello.

Si bien la cuantificación del fenómeno del subregistro todavía presenta desafíos importantes bajo la metodología utilizada por este estudio, es posible dilucidar de manera general algunos datos en relación con el mismo.

Para 1999 a nivel nacional se contabilizaba hasta los 59 meses de edad (niños y niñas menores de 5 años) un registro total del 94.2% de los nacimientos estimados para ese año. Lo que significa un subregistro del 5.8 % de los nacimientos (bajo el supuesto de que si el niño o niña no es registrado en los primeros 5 años de vida, se infiere que es poco probable que se registre después). En otras palabras, uno de cada veinte niños y niñas nacidos en 1999 aún no había sido registrado a los 5 años de edad.

Dentro de los estados que para 1999 presentaban mayores tasas de subregistro se encontraban Quintana Roo (20%), Chiapas (17%), Morelos (13.1%), Guerrero (9.1%) y Veracruz (2.7%).

Al intentar realizar el mismo ejercicio para el 2009 se hace evidente que con la información disponible no es posible cuantificar el subregistro de nacimientos a nivel nacional para ese año. La diferencia entre los nacimientos registrados de las estadísticas vitales y los nacimientos estimados a partir de la pregunta censal

queda cubierta a través de los índices de registro oportuno y de registro tardío aproximadamente una vez transcurridos tres años del nacimiento.

La situación que se observa para 2009 es sin duda reflejo de los importantes esfuerzos que tanto a nivel nacional como local se han emprendido para abatir el fenómeno del subregistro. Factores como, por ejemplo, la extensión de la obligatoriedad de la educación preescolar desde los 3 años de edad a partir del 2008 pudieron afectar positivamente la dinámica del registro de los nacimientos. Sin embargo, este aumento en el registro también podría estar influenciado por otros fenómenos que merecen un análisis posterior, tales como el doble registro y la invisibilidad misma que presentan los niños y niñas no registrados frente a los registros administrativos y estadísticas.



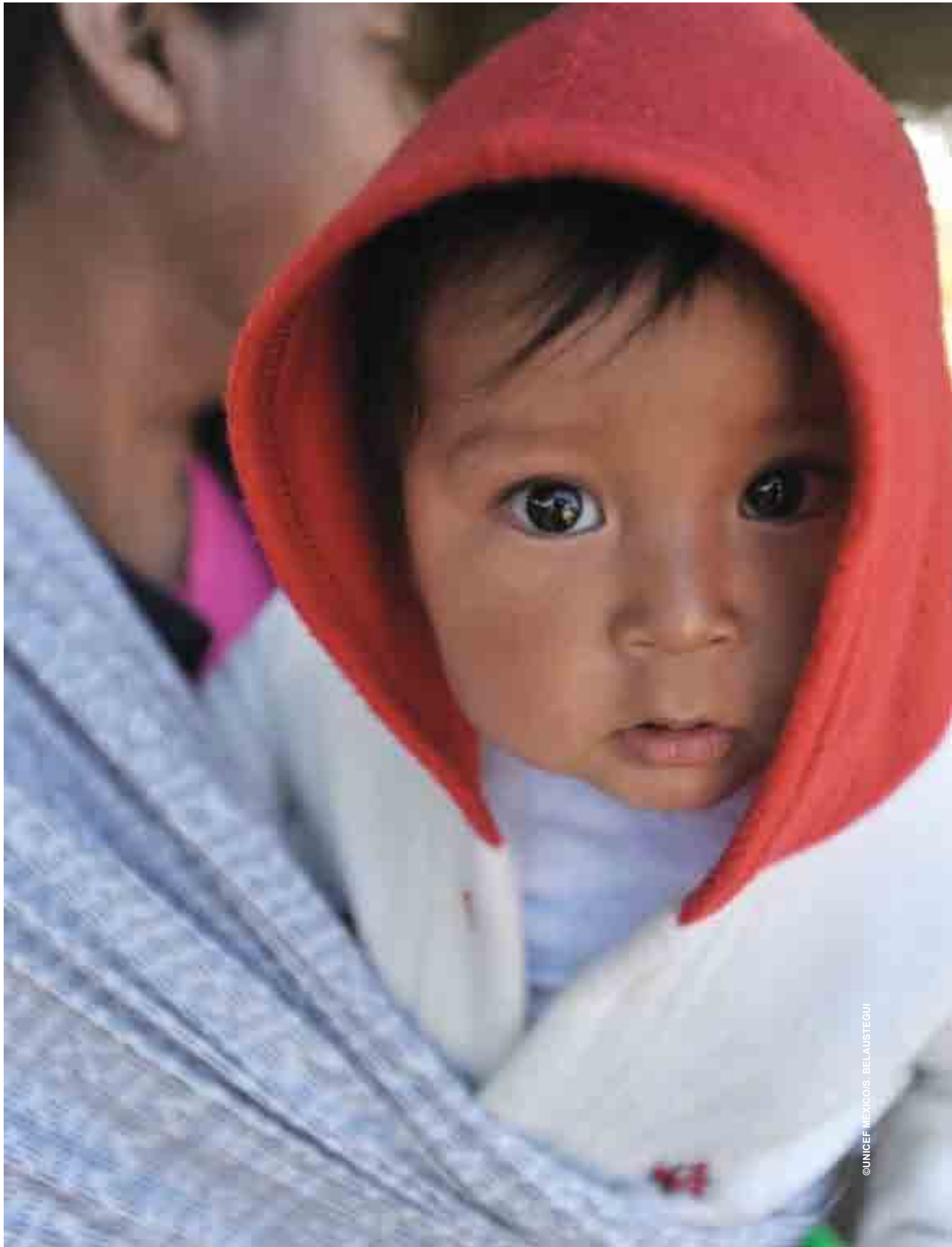

6

Comentarios finales

En México se han hecho esfuerzos notables para que todos los niños y niñas sean registrados de manera oportuna y cuenten con un acta de nacimiento que dé fe de su identidad y les permita acceder plenamente a sus derechos esenciales.

Pese a los avances verificados, todavía existen algunos sectores de la población donde el registro de los nacimientos no ocurre con la oportunidad deseada. Existen todavía importantes diferencias entre los estados y los municipios de México que es necesario tomar en consideración con el fin de erradicar el rezago aún existente.

Los resultados y análisis presentados dentro de este estudio resultan de gran valor pues hacen posible localizar con un alto nivel de precisión y desagregación geográfica las entidades federativas donde el grado de cobertura del registro oportuno de los nacimientos es casi completo. Entre ellas están Aguascalientes, Coahuila, Guanajuato, Jalisco, Zacatecas, Yucatán, San Luis Potosí, Estado de México, Querétaro y el Distrito Federal. Del mismo modo, los resultados muestran los municipios donde existe un gran rezago respecto a la oportunidad del registro de los nacimientos, sobretodo en el ámbito rural.

Así, los hallazgos que arroja este análisis son un insumo importante para explorar las condiciones concretas de los municipios más rezagados y diseñar e implementar políticas y acciones específicas que permitan revertir la situación y cerrar la brecha existente para poder alcanzar la universalidad del registro oportuno para 2015.

La mejora sistemática del sistema de registro civil, a la par de la presencia de oficinas del registro civil en los municipios rurales y en lugares donde la densidad de la población es mayor, las campañas de inscripción itinerante a las localidades más alejadas del país, así como el registro de los nacimientos en los hospitales han sido alternativas viables para el aumento en el registro oportuno de los nacimientos.

Finalmente, aunque siguiendo la tendencia observada para el caso del registro oportuno, se puede suponer que el subregistro ha disminuido entre 1999 y 2009, por lo menos en la población nacida entre estos años; no se puede dejar de advertir que los niños y niñas que no son registrados al nacer de cierta forma se vuelven también “invisibles” frente a los registros administrativos y estadísticas mismas.

En este sentido, a pesar de los resultados encontrados, se infiere que todavía existen en el país un número incierto de niños y niñas que, precisamente por su falta de registro, no han podido ser captados por esta primera aproximación. Así, para poder responder al desafío que representa estimar el subregistro de nacimientos en México, es indispensable generar otras fuentes de información dirigidas a arrojar datos específicos sobre este fenómeno, por ejemplo, incluir en alguna encuesta de hogares una pregunta específica relacionada con el número de miembros del domicilio que cuentan con acta de nacimiento.



©UNICEF MEXICO/M. RAMOS



7

Referencias bibliográficas

- Banco Interamericano de Desarrollo. “El registro de nacimientos: consecuencias en relación al acceso a derechos y servicios sociales y a la implementación de programas de reducción de pobreza en 6 países de Latinoamérica” (Banco Interamericano de Desarrollo, 2006).
- Banco Interamericano de Desarrollo. “Medición cuantitativa del subregistro de nacimientos e indocumentación: costos socioeconómicos en Perú y República Dominicana”, Julio Castro y Juan Pablo Rud, Documento de trabajo # IDB-WP-254. (Banco Interamericano de Desarrollo, 2011).
- CEPAL-UNICEF. “Desafíos. Boletín de la Infancia y Adolescencia sobre el avance de los Objetivos de Desarrollo del Milenio, El derecho a la identidad: Los registros de nacimientos en América Latina y el Caribe” (CEPAL-UNICEF, Número 13, Noviembre, 2011). ISSN 1816-7535.
- Dirección general de compilación y consulta del orden jurídico nacional. Sección Marco Normativo, Códigos Civiles Estatales vigentes. Disponible en <http://www.testamentos.gob.mx/>.
- Figueroa, Beatriz. “El registro extemporáneo de los nacimientos. Una fuente de información desatendida”. (DEMOS, Carta demográfica de México. México, 1998). Págs. 35-37.
- González Cervera, Alfonso S. y Cárdenas, Rosario. “Una aproximación a la medición del subregistro de nacimientos en las estadísticas vitales” (El Colegio de México, 2005). Págs. 619-625.
- INEGI (s/f). “Estadísticas vitales de nacimientos”. Bases de datos, de 1999 y 2009.
- Ley para la protección de los derechos de los niños, niñas y adolescentes, 28 de Abril de 2000. Última reforma DOF 19-08-2010.
- Naciones Unidas. “Manual X: Técnicas indirectas de estimación demográfica”, (ST/ESA/SER.A/81), (Naciones Unidas, Nueva York, 1983).
- Organización de los Estados Americanos. “Diagnóstico del Marco Jurídico Institucional y Administrativo de los Sistemas de Registro Civil en América Latina” (Organización de los Estados Americanos, Washington D.C., 2010).
- “Manual de prácticas exitosas para el registro civil”, Depto. de Modernización del Estado y Gobernabilidad, Programa de Universalización de la Identidad Civil de las Américas (2010).
- VIII Encuentro del Consejo Latinoamericano y del Caribe de Registro Civil, Identidad y Estadísticas Vitales, Informe Final, Octubre, Antigua, Guatemala (2011).
- Programa de Modernización Integral del Registro Civil: conceptos y estructura. <http://www.renapo.gob.mx/swb/work/models/RENAPO/Resource/317/ConceptosMIRC.pdf>. Consultado el 1 de Marzo de 2012.
- UNICEF. “El registro de nacimiento. El derecho a tener derechos” (Innocenti Digest núm. 9 Marzo, 2002). Págs. 1-16.



8 | Anexos



©UNICEF MÉXICO/M. RAMOS

Montos e indicadores de nacimientos por municipio

Clave	Municipio	Población		Nacimientos reconstruidos de edad 0		Nacimientos capturados por el Censo		Porcentaje de registro oportuno		Grado de cobertura de registro oportuno		Tipo de municipio
		2000	2010	1999	2009	1999	2009	1999	2009	1999	2009	
0000	Total	1 043 637	1 248 422	11 223	11 989	12 989	12 822	89.8	83.1	99.6	100.0	Mixto
0001	Amatitlan	20 574	20 000	200	311	299	365	72.3	62.7	100	100	Urbano
0002	Cajalbán	102 526	140 444	2 332	2 121	2 029	2 000	100.0	100.0	100.0	100.0	Mixto
0003	Carmelita	42 334	32 694	362	321	349	361	100.0	100.0	100	100	Urbano
0004	Coahuatlan	10 710	10 338	90	93	139	131	100.0	100.0	100.0	100.0	Urbano
0005	Coahuatlan de Zaragoza	36 717	37 127	700	662	702	701	100.0	100.0	100	100	Mixto
0006	Coahuatlan de Zaragoza	19 478	19 220	140	138	126	125	100.0	100.0	100	100	Urbano
0007	Coahuatlan de Zaragoza	175 443	191 448	1 031	1 019	1 124	1 062	103.9	103.9	100	100	Mixto
0008	Coahuatlan de Zaragoza	8 469	8 374	100	100	100	100	100.0	100.0	100	100	Urbano
0009	Coahuatlan de Zaragoza	89 209	101 108	2 000	2 000	2 000	2 000	100.0	100.0	100	100	Mixto
0010	Coahuatlan de Zaragoza	68 433	149 326	1 012	1 022	1 066	1 022	100.0	100.0	100	100	Mixto
0011	Coahuila	1 043 637	1 248 422	11 223	11 989	12 989	12 822	89.8	83.1	99.6	100.0	Mixto
0101	Abasco	61 989	64 494	380	320	422	381	90.4	93.0	100	100	Urbano
0102	Abasco	20 750	20 287	213	205	244	228	105.1	101.5	100	100	Urbano
0103	Abasco	22 394	27 022	444	325	390	381	95.1	95.7	100	100	Urbano
0104	Abasco	17 945	18 888	160	153	209	201	129.6	127.1	100	100	Urbano
0105	Abasco	41 710	51 228	114	121	100	100	110.0	111.0	100	100	Urbano
0106	Abasco	37 564	36 147	462	424	397	377	100.0	100.0	100	100	Urbano
0107	Abasco	6 938	6 228	100	77	104	101	100.0	100.0	100	100	Urbano
0108	Abasco	11 244	10 108	160	163	100	100	100.0	100.0	100	100	Urbano
0109	Abasco	11 244	10 108	160	163	100	100	100.0	100.0	100	100	Urbano
0110	Abasco	11 244	10 108	160	163	100	100	100.0	100.0	100	100	Urbano
0111	Abasco	11 244	10 108	160	163	100	100	100.0	100.0	100	100	Urbano
0112	Abasco	11 244	10 108	160	163	100	100	100.0	100.0	100	100	Urbano
0113	Abasco	11 244	10 108	160	163	100	100	100.0	100.0	100	100	Urbano
0114	Abasco	11 244	10 108	160	163	100	100	100.0	100.0	100	100	Urbano
0115	Abasco	11 244	10 108	160	163	100	100	100.0	100.0	100	100	Urbano
0116	Abasco	11 244	10 108	160	163	100	100	100.0	100.0	100	100	Urbano
0117	Abasco	11 244	10 108	160	163	100	100	100.0	100.0	100	100	Urbano
0118	Abasco	11 244	10 108	160	163	100	100	100.0	100.0	100	100	Urbano
0119	Abasco	11 244	10 108	160	163	100	100	100.0	100.0	100	100	Urbano
0120	Abasco	11 244	10 108	160	163	100	100	100.0	100.0	100	100	Urbano
0121	Abasco	11 244	10 108	160	163	100	100	100.0	100.0	100	100	Urbano
0122	Abasco	11 244	10 108	160	163	100	100	100.0	100.0	100	100	Urbano
0123	Abasco	11 244	10 108	160	163	100	100	100.0	100.0	100	100	Urbano
0124	Abasco	11 244	10 108	160	163	100	100	100.0	100.0	100	100	Urbano
0125	Abasco	11 244	10 108	160	163	100	100	100.0	100.0	100	100	Urbano
0126	Abasco	11 244	10 108	160	163	100	100	100.0	100.0	100	100	Urbano
0127	Abasco	11 244	10 108	160	163	100	100	100.0	100.0	100	100	Urbano
0128	Abasco	11 244	10 108	160	163	100	100	100.0	100.0	100	100	Urbano
0129	Abasco	11 244	10 108	160	163	100	100	100.0	100.0	100	100	Urbano
0130	Abasco	11 244	10 108	160	163	100	100	100.0	100.0	100	100	Urbano
0131	Abasco	11 244	10 108	160	163	100	100	100.0	100.0	100	100	Urbano
0132	Abasco	11 244	10 108	160	163	100	100	100.0	100.0	100	100	Urbano
0133	Abasco	11 244	10 108	160	163	100	100	100.0	100.0	100	100	Urbano
0134	Abasco	11 244	10 108	160	163	100	100	100.0	100.0	100	100	Urbano
0135	Abasco	11 244	10 108	160	163	100	100	100.0	100.0	100	100	Urbano
0136	Abasco	11 244	10 108	160	163	100	100	100.0	100.0	100	100	Urbano
0137	Abasco	11 244	10 108	160	163	100	100	100.0	100.0	100	100	Urbano
0138	Abasco	11 244	10 108	160	163	100	100	100.0	100.0	100	100	Urbano
0139	Abasco	11 244	10 108	160	163	100	100	100.0	100.0	100	100	Urbano
0140	Abasco	11 244	10 108	160	163	100	100	100.0	100.0	100	100	Urbano
0141	Abasco	11 244	10 108	160	163	100	100	100.0	100.0	100	100	Urbano
0142	Abasco	11 244	10 108	160	163	100	100	100.0	100.0	100	100	Urbano
0143	Abasco	11 244	10 108	160	163	100	100	100.0	100.0	100	100	Urbano
0144	Abasco	11 244	10 108	160	163	100	100	100.0	100.0	100	100	Urbano
0145	Abasco	11 244	10 108	160	163	100	100	100.0	100.0	100	100	Urbano
0146	Abasco	11 244	10 108	160	163	100	100	100.0	100.0	100	100	Urbano
0147	Abasco	11 244	10 108	160	163	100	100	100.0	100.0	100	100	Urbano
0148	Abasco	11 244	10 108	160	163	100	100	100.0	100.0	100	100	Urbano
0149	Abasco	11 244	10 108	160	163	100	100	100.0	100.0	100	100	Urbano
0150	Abasco	11 244	10 108	160	163	100	100	100.0	100.0	100	100	Urbano
0151	Abasco	11 244	10 108	160	163	100	100	100.0	100.0	100	100	Urbano
0152	Abasco	11 244	10 108	160	163	100	100	100.0	100.0	100	100	Urbano
0153	Abasco	11 244	10 108	160	163	100	100	100.0	100.0	100	100	Urbano
0154	Abasco	11 244	10 108	160	163	100	100	100.0	100.0	100	100	Urbano
0155	Abasco	11 244	10 108	160	163	100	100	100.0	100.0	100	100	Urbano
0156	Abasco	11 244	10 108	160	163	100	100	100.0	100.0	100	100	Urbano
0157	Abasco	11 244	10 108	160	163	100	100	100.0	100.0	100	100	Urbano
0158	Abasco	11 244	10 108	160	163	100	100	100.0	100.0	100	100	Urbano
0159	Abasco	11 244	10 108	160	163	100	100	100.0	100.0	100	100	Urbano
0160	Abasco	11 244	10 108	160	163	100	100	100.0	100.0	100	100	Urbano
0161	Abasco	11 244	10 108	160	163	100	100	100.0	100.0	100	100	Urbano
0162	Abasco	11 244	10 108	160	163	100	100	100.0	100.0	100	100	Urbano
0163	Abasco	11 244	10 108	160	163	100	100	100.0	100.0	100	100	Urbano
0164	Abasco	11 244	10 108	160	163	100	100	100.0	100.0	100	100	Urbano
0165	Abasco	11 244	10 108	160	163	100	100	100.0	100.0	100	100	Urbano
0166	Abasco	11 244	10 108	160	163	100	100	100.0	100.0	100	100	Urbano
0167	Abasco	11 244	10 108	160	163	100	100	100.0	100.0	100	100	Urbano
0168	Abasco	11 244	10 108	160	163	100	100	100.0	100.0	100	100	Urbano
0169	Abasco	11 244	10 108	160	163	100	100	100.0	100.0	100	100	Urbano
0170	Abasco	11 244	10 108	160	163	100	100	100.0	100.0	100	100	Urbano
0171	Abasco	11 244	10 108	160	163	100	100	100.0	100.0	100	100	Urbano
0172	Abasco	11 244	10 108	160	163	100	100	100.0	100.0	100	100	Urbano
0173	Abasco	11 244	10 108	160	163	100	100	100.0	100.0	100	100	Urbano
0174	Abasco	11 244	10 108	160	163	100	100	100.0	100.0	100	100	Urbano
0175	Abasco	11 244	10 108	160	163	100	100	100.0	100.0	100	100	Urbano
0176	Abasco	11 244	10 108	160	163	100	100	100.0	100.0	100	100	Urbano

Montos e indicadores de nacimientos por municipio

Clave	Municipio	Población		Nacimientos reconstruidos de edad 0		Nacimientos capturados por el Censo		Porcentaje de registro oportuno		Grado de cobertura de registro oportuno		Tipo de municipio
		2000	2010	1999	2009	1999	2009	1999	2009	1999	2009	
1000	Acacahulucan	3 100	4 011	133	130	63	127	193	101	121	100	Urbano
1001	Oaxaca	149 000	159 027	5 053	5 022	4 290	4 290	107	100	100	100	Urbano
1002	Oaxaca	6 271	11 014	134	210	44	44	33	21	33	21	Urbano
1003	Ciudad de Oaxaca	66 870	92 008	1 447	1 428	2 174	2 250	100	100	100	100	Urbano
1004	Oaxaca	17 330	11 027	242	201	54	49	55	52	55	52	Urbano
1005	Santo Domingo	1 222	1 418	45	48	22	25	100	100	100	100	Urbano
1006	Oaxaca	27 201	38 024	453	608	1 107	1 107	100	100	100	100	Urbano
1007	Yanguilas	20 229	17 009	302	273	2 120	2 120	100	100	100	100	Urbano
1008	San Juan	21 220	21 220	173	484	207	207	100	100	100	100	Urbano
1009	San Juan	3 300	22 000	14	30	10	10	100	100	100	100	Urbano
1010	San Juan	28 207	22 212	160	81	188	188	100	100	100	100	Urbano
1011	San Juan	42 242	33 000	447	332	1 122	1 122	100	100	100	100	Urbano
1012	Santo Domingo	1 141	1 000	33	32	27	27	100	100	100	100	Urbano
1013	San Sebastián	20 100	27 000	320	333	193	193	100	100	100	100	Urbano
1014	San Sebastián	10 000	11 000	110	114	110	110	100	100	100	100	Urbano
1015	San Sebastián	4 000	5 000	101	107	101	101	100	100	100	100	Urbano
1016	San Sebastián	10 000	11 000	110	114	110	110	100	100	100	100	Urbano
1017	San Sebastián	10 000	11 000	110	114	110	110	100	100	100	100	Urbano
1018	San Sebastián	10 000	11 000	110	114	110	110	100	100	100	100	Urbano
1019	San Sebastián	10 000	11 000	110	114	110	110	100	100	100	100	Urbano
1020	San Sebastián	10 000	11 000	110	114	110	110	100	100	100	100	Urbano
1021	San Sebastián	10 000	11 000	110	114	110	110	100	100	100	100	Urbano
1022	San Sebastián	10 000	11 000	110	114	110	110	100	100	100	100	Urbano
1023	San Sebastián	10 000	11 000	110	114	110	110	100	100	100	100	Urbano
1024	San Sebastián	10 000	11 000	110	114	110	110	100	100	100	100	Urbano
1025	San Sebastián	10 000	11 000	110	114	110	110	100	100	100	100	Urbano
1026	San Sebastián	10 000	11 000	110	114	110	110	100	100	100	100	Urbano
1027	San Sebastián	10 000	11 000	110	114	110	110	100	100	100	100	Urbano
1028	San Sebastián	10 000	11 000	110	114	110	110	100	100	100	100	Urbano
1029	San Sebastián	10 000	11 000	110	114	110	110	100	100	100	100	Urbano
1030	San Sebastián	10 000	11 000	110	114	110	110	100	100	100	100	Urbano
1031	San Sebastián	10 000	11 000	110	114	110	110	100	100	100	100	Urbano
1032	San Sebastián	10 000	11 000	110	114	110	110	100	100	100	100	Urbano
1033	San Sebastián	10 000	11 000	110	114	110	110	100	100	100	100	Urbano
1034	San Sebastián	10 000	11 000	110	114	110	110	100	100	100	100	Urbano
1035	San Sebastián	10 000	11 000	110	114	110	110	100	100	100	100	Urbano
1036	San Sebastián	10 000	11 000	110	114	110	110	100	100	100	100	Urbano
1037	San Sebastián	10 000	11 000	110	114	110	110	100	100	100	100	Urbano
1038	San Sebastián	10 000	11 000	110	114	110	110	100	100	100	100	Urbano
1039	San Sebastián	10 000	11 000	110	114	110	110	100	100	100	100	Urbano
1040	San Sebastián	10 000	11 000	110	114	110	110	100	100	100	100	Urbano
1041	San Sebastián	10 000	11 000	110	114	110	110	100	100	100	100	Urbano
1042	San Sebastián	10 000	11 000	110	114	110	110	100	100	100	100	Urbano
1043	San Sebastián	10 000	11 000	110	114	110	110	100	100	100	100	Urbano
1044	San Sebastián	10 000	11 000	110	114	110	110	100	100	100	100	Urbano
1045	San Sebastián	10 000	11 000	110	114	110	110	100	100	100	100	Urbano
1046	San Sebastián	10 000	11 000	110	114	110	110	100	100	100	100	Urbano
1047	San Sebastián	10 000	11 000	110	114	110	110	100	100	100	100	Urbano
1048	San Sebastián	10 000	11 000	110	114	110	110	100	100	100	100	Urbano
1049	San Sebastián	10 000	11 000	110	114	110	110	100	100	100	100	Urbano
1050	San Sebastián	10 000	11 000	110	114	110	110	100	100	100	100	Urbano
1051	San Sebastián	10 000	11 000	110	114	110	110	100	100	100	100	Urbano
1052	San Sebastián	10 000	11 000	110	114	110	110	100	100	100	100	Urbano
1053	San Sebastián	10 000	11 000	110	114	110	110	100	100	100	100	Urbano
1054	San Sebastián	10 000	11 000	110	114	110	110	100	100	100	100	Urbano
1055	San Sebastián	10 000	11 000	110	114	110	110	100	100	100	100	Urbano
1056	San Sebastián	10 000	11 000	110	114	110	110	100	100	100	100	Urbano
1057	San Sebastián	10 000	11 000	110	114	110	110	100	100	100	100	Urbano
1058	San Sebastián	10 000	11 000	110	114	110	110	100	100	100	100	Urbano
1059	San Sebastián	10 000	11 000	110	114	110	110	100	100	100	100	Urbano
1060	San Sebastián	10 000	11 000	110	114	110	110	100	100	100	100	Urbano
1061	San Sebastián	10 000	11 000	110	114	110	110	100	100	100	100	Urbano
1062	San Sebastián	10 000	11 000	110	114	110	110	100	100	100	100	Urbano
1063	San Sebastián	10 000	11 000	110	114	110	110	100	100	100	100	Urbano
1064	San Sebastián	10 000	11 000	110	114	110	110	100	100	100	100	Urbano
1065	San Sebastián	10 000	11 000	110	114	110	110	100	100	100	100	Urbano
1066	San Sebastián	10 000	11 000	110	114	110	110	100	100	100	100	Urbano
1067	San Sebastián	10 000	11 000	110	114	110	110	100	100	100	100	Urbano
1068	San Sebastián	10 000	11 000	110	114	110	110	100	100	100	100	Urbano
1069	San Sebastián	10 000	11 000	110	114	110	110	100	100	100	100	Urbano
1070	San Sebastián	10 000	11 000	110	114	110	110	100	100	100	100	Urbano
1071	San Sebastián	10 000	11 000	110	114	110	110	100	100	100	100	Urbano
1072	San Sebastián	10 000	11 000	110	114	110	110	100	100	100	100	Urbano
1073	San Sebastián	10 000	11 000	110	114	110	110	100	100	100	100	Urbano
1074	San Sebastián	10 000	11 000	110	114	110	110	100	100	100	100	Urbano
1075	San Sebastián	10 000	11 000	110	114	110	110	100	100	100	100	Urbano
1076	San Sebastián	10 000	11 000	110	114	110	110	100	100	100	100	Urbano
1077	San Sebastián	10 000	11 000	110	114	110	110	100	100	100	100	Urbano
1078	San Sebastián	10 000	11 000	110	114	110	110	100	100	100	100	Urbano
1079	San Sebastián	10 000	11 000	110	114	110	110	100	100	100	100	Urbano
1080	San Sebastián	10 000	11 000	110	114	110	110	100	100	100	100	Urbano

Continúa

Montos e indicadores de nacimientos por municipio

Clave	Municipio	Población		Nacimientos reconstruidos de edad 0		Nacimientos capturados por el Censo		Porcentaje de registro oportuno		Grado de cobertura de registro oportuno		Tipo de municipio
		2000	2010	1999	2009	1999	2009	1999	2009	1999	2009	
0001	Acambay	39 976	49 899	3 967	5 799	2 333	3 220	58.7	55.7	Municipio	Reg. Alt.	Cabecera
0019	Acambay	3 786	5 833	169	439	194	220	115.4	143.6	Municipio	Reg. Alt.	Front.
0016	Chimbo	971 750	975 843	13 873	14 866	12 780	12 239	92.3	82.4	Municipio	Reg. Alt.	Cabecera
0018	Chimbo	1 154	1 447	121	137	113	120	92.3	87.5	Municipio	Reg. Alt.	Front.
0007	Chimbo	131 445	159 550	2 442	3 600	2 559	2 942	104.7	117.2	Municipio	Reg. Alt.	Cabecera
0022	Dr. Bernardo Alvarado	1 088	3 811	32	49	42	41	125.6	112.2	Municipio	Reg. Alt.	Front.
0025	Chimbo	1 576	4 888	169	332	128	155	93.1	93.9	Municipio	Reg. Alt.	Front.
0014	San Antonio	9 738	1 037	191	319	146	156	149.2	166.1	Municipio	Reg. Alt.	Front.
0028	Cerro Prieta	9 897	9 869	221	389	176	176	715.4	311.7	Municipio	Reg. Alt.	Front.
0028	Cerro Prieta	1 278	1 222	190	161	147	146	138.3	114.6	Municipio	Reg. Alt.	Front.
0027	Chimbo	84 974	69 979	1 074	851	4 572	3 489	68.7	54.5	Municipio	Reg. Alt.	Front.
0019	Chimbo	10 032	1 443	347	535	199	192	118.2	121.8	Municipio	Reg. Alt.	Front.
0019	Chimbo y Oros	46 594	31 489	193	1 359	1 499	1 713	91.9	126.9	Municipio	Reg. Alt.	Front.
0019	Chimbo	1 609	1 989	148	488	133	133	93.9	101.1	Municipio	Reg. Alt.	Front.
0019	Chimbo	81 949	31 500	346	371	1 191	1 447	140.7	149.9	Municipio	Reg. Alt.	Front.
0022	El Chino	102 021	137 681	1 393	1 778	3 447	3 719	74.1	132.2	Municipio	Reg. Alt.	Cabecera
0023	Chimbo	7 189	1 068	127	125	122	129	140.4	145.2	Municipio	Reg. Alt.	Front.
0028	San Antonio	1 832	1 804	179	161	157	151	90.9	78.7	Municipio	Reg. Alt.	Front.
0019	Chimbo	13 714	14 003	147	149	148	155	104.7	112.2	Municipio	Reg. Alt.	Front.
0019	Chimbo	80 237	69 200	349	159	1 122	1 241	154.3	162.2	Municipio	Reg. Alt.	Cabecera
0021	Chimbo	1 126 111	1 538 111	24 849	35 233	34 322	39 418	114.4	113.9	Municipio	Reg. Alt.	Cabecera
0019	Chimbo	2 499	4 999	118	196	122	146	126.8	147.7	Municipio	Reg. Alt.	Front.
0019	Chimbo	4 186	8 200	199	714	419	1 161	112.8	160.3	Municipio	Reg. Alt.	Front.
0019	Chimbo	30 296	29 077	289	415	393	321	105.9	118.5	Municipio	Reg. Alt.	Cabecera
0019	Chimbo	1 795	1 021	161	168	153	147	104.5	104.0	Municipio	Reg. Alt.	Front.
0019	Chimbo	1 184	1 891	62	79	62	61	91.1	104.4	Municipio	Reg. Alt.	Front.
0019	Chimbo	1 221	1 449	67	127	66	64	93.8	112.9	Municipio	Reg. Alt.	Front.
0019	Chimbo	4 429	4 499	172	161	161	169	122.9	109.9	Municipio	Reg. Alt.	Front.
0019	Chimbo	80 074	89 929	1 171	649	3 199	3 074	110.9	114.9	Municipio	Reg. Alt.	Cabecera
0019	Chimbo	1 462	1 583	69	78	106	100	145.2	117.8	Municipio	Reg. Alt.	Front.
0019	Chimbo	1 219	1 319	71	99	149	149	142.1	149.9	Municipio	Reg. Alt.	Front.
0019	Chimbo	23 284	27 069	399	449	1 075	1 089	116.8	113.9	Municipio	Reg. Alt.	Cabecera
0019	Chimbo	1 098	1 649	179	141	161	149	118.7	107.7	Municipio	Reg. Alt.	Front.
0019	Chimbo	34 441	59 127	1 144	1 127	4 167	3 168	142.2	109.9	Municipio	Reg. Alt.	Cabecera
0019	Chimbo	7 124	1 149	121	139	242	166	144.1	114.9	Municipio	Reg. Alt.	Front.
0019	Chimbo	24 287	36 443	393	397	1 054	106	104.1	112.2	Municipio	Reg. Alt.	Cabecera
0019	Chimbo y Oros	1 898	4 199	123	488	196	311	111.1	132.1	Municipio	Reg. Alt.	Front.
0019	Chimbo	1 009	1 319	149	161	191	161	112.9	117.7	Municipio	Reg. Alt.	Front.
0019	Chimbo	46 289	46 202	221	239	149	161	117.2	117.7	Municipio	Reg. Alt.	Front.
0019	Chimbo	1 571	1 239	142	129	149	149	118.9	116.2	Municipio	Reg. Alt.	Front.
0019	San Antonio de Escalante	1 231	1 791	141	191	137	149	123.9	142.1	Municipio	Reg. Alt.	Front.
0019	San Antonio de Escalante	1 244	1 899	141	191	137	147	114.7	116.2	Municipio	Reg. Alt.	Front.
0019	San Antonio de Escalante	1 049	4 191	119	499	199	149	119.4	129.9	Municipio	Reg. Alt.	Front.
0019	San Antonio de Escalante	13 467	11 467	421	181	1 149	149	117.1	119.9	Municipio	Reg. Alt.	Front.
0019	Chimbo	1 989	1 992	149	161	161	149	116.9	116.9	Municipio	Reg. Alt.	Front.
0019	Chimbo	20 944	16 202	491	371	1 059	1 019	111.9	111.9	Municipio	Reg. Alt.	Cabecera
0019	Chimbo	1 099	1 012	149	161	171	161	114.4	121.2	Municipio	Reg. Alt.	Front.
0019	Chimbo	1 177	1 099	121	149	149	149	114.2	112.2	Municipio	Reg. Alt.	Front.
0019	Chimbo	11 654	39 199	349	127	111	111	96.1	102.2	Municipio	Reg. Alt.	Front.
0019	Chimbo	1 232	1 200	149	149	149	149	119.4	119.9	Municipio	Reg. Alt.	Front.
0019	Chimbo y Oros	3 100	4 159	149	161	161	149	119.9	119.9	Municipio	Reg. Alt.	Front.
0019	Totales Provinciales	8 476 212	9 211 000	104 157	139 844	119 649	137 007	144.9	119.2	Municipio	Reg. Alt.	Cabecera
0029	Alameda	44 126	43 112	1 842	1 911	1 231	1 239	112.9	122.9	Municipio	Reg. Alt.	Cabecera
0029	Alameda	140 422	142 910	1 911	3 111	1 227	1 719	89.1	122.9	Municipio	Reg. Alt.	Cabecera
0019	Chimbo y Oros	11 232	189 281	4 151	1 289	1 819	1 714	111.1	114.9	Municipio	Reg. Alt.	Cabecera
0029	Alameda y Oros	1 330 948	1 309 752	12 719	11 811	20 289	19 219	111.9	111.9	Municipio	Reg. Alt.	Cabecera
0029	Alameda	471 331	399 999	11 949	9 899	8 199	4 009	119.1	112.9	Municipio	Reg. Alt.	Cabecera
0019	Chimbo	1 179 342	1 019 399	11 779	19 291	40 009	33 219	114.9	114.9	Municipio	Reg. Alt.	Cabecera
0029	Alameda y Oros	1 12 239	1 119 399	1 099	1 119	1 019	1 019	111.9	111.9	Municipio	Reg. Alt.	Cabecera
0019	Chimbo y Oros	46 174	119 449	1 491	1 119	1 119	1 119	111.9	111.9	Municipio	Reg. Alt.	Cabecera
0019	Chimbo y Oros	107 124	127 124	1 019	1 119	1 119	1 119	111.9	111.9	Municipio	Reg. Alt.	Cabecera
0019	Chimbo	427 191	369 279	4 449	4 471	1 711	1 119	111.9	111.9	Municipio	Reg. Alt.	Cabecera
0019	Chimbo	101 791	119 017	1 427	1 119	1 119	1 119	111.9	111.9	Municipio	Reg. Alt.	Cabecera
0019	Chimbo	149 112	119 017	1 119	1 119	1 119	1 119	111.9	111.9	Municipio	Reg. Alt.	Cabecera
0019	Chimbo	119 419	119 419	1 119	1 119	1 119	1 119	111.9	111.9	Municipio	Reg. Alt.	Cabecera
0019	Chimbo	119 239	119 239	1 119	1 119	1 119	1 119	111.9	111.9	Municipio	Reg. Alt.	Cabecera
0019	Chimbo	119 239	119 239	1 119	1 119	1 119	1 119	111.9	111.9	Municipio	Reg. Alt.	Cabecera
0019	Chimbo	119 239	119 239	1 119	1 119	1 119	1 119	111.9	111.9	Municipio	Reg. Alt.	Cabecera
0019	Totales Provinciales	1 448 660	1 632 314	36 323	42 314	41 919	41 319	114.4	111.9	Municipio	Reg. Alt.	Cabecera
0029	Alameda	1 111	1 111	111	111	111	111	111.9	111.9	Municipio	Reg. Alt.	Front.
0029	Alameda	1 111	1 111	111	111	111	111	111.9	111.9	Municipio	Reg. Alt.	Front.
0029	Alameda	1 111	1 111	111	111	111	111	111.9	111.9	Municipio	Reg. Alt.	Front.
0029	Alameda	1 111	1 111	111	111	111	111	111.9	111.9	Municipio	Reg. Alt.	Front.
0029	Alameda	1 111	1 111	111	111	111	111	111.9	111.9	Municipio	Reg. Alt.	Front.
0029	Alameda	1 111	1 111	111	111	111	111	111.9	111.9	Municipio	Reg. Alt.	Front.

Montos e indicadores de nacimientos por municipio

Clave	Municipio	Población		Nacimientos reconstruidos de edad 0		Nacimientos captados por el Censo		Porcentaje de registro oportuno		Grado de cobertura de registro oportuno		Tipo de municipio
		2000	2010	1999	2009	1999	2009	1999	2009	1999	2009	
1500	Sonora	31 000	30 000	1 000	1 000	1 000	1 000	100	100	100	100	Urban
1501	Aguila	1 200	1 200	10	10	10	10	100	100	100	100	Urban
1502	Alamos	15 000	15 000	200	200	200	200	100	100	100	100	Urban
1503	Arizpe	50 000	50 000	800	800	800	800	100	100	100	100	Urban
1504	Cajeme	10 000	10 000	100	100	100	100	100	100	100	100	Urban
1505	Empedrado	5 000	5 000	50	50	50	50	100	100	100	100	Urban
1506	Guaymas	30 000	30 000	500	500	500	500	100	100	100	100	Urban
1507	Heroica Guadalupe Victoria	70 000	70 000	1 000	1 000	1 000	1 000	100	100	100	100	Urban
1508	Huatabampo	25 000	25 000	300	300	300	300	100	100	100	100	Urban
1509	Nogales	18 000	18 000	250	250	250	250	100	100	100	100	Urban
1510	San Carlos	60 000	60 000	1 000	1 000	1 000	1 000	100	100	100	100	Urban
1511	San Felipe de los Rios	10 000	10 000	100	100	100	100	100	100	100	100	Urban
1512	Santa Rita	12 000	12 000	150	150	150	150	100	100	100	100	Urban
1513	Tecolotepec	8 000	8 000	80	80	80	80	100	100	100	100	Urban
1514	Turkey	20 000	20 000	250	250	250	250	100	100	100	100	Urban
1515	Villa del Riudo	10 000	10 000	100	100	100	100	100	100	100	100	Urban
1516	Yuma	15 000	15 000	150	150	150	150	100	100	100	100	Urban
1517	Agua Prieta	10 000	10 000	100	100	100	100	100	100	100	100	Urban
1518	Archerif	5 000	5 000	50	50	50	50	100	100	100	100	Urban
1519	Benito Juarez	15 000	15 000	150	150	150	150	100	100	100	100	Urban
1520	El Coronado	10 000	10 000	100	100	100	100	100	100	100	100	Urban
1521	El Estero	10 000	10 000	100	100	100	100	100	100	100	100	Urban
1522	El Guaymas	10 000	10 000	100	100	100	100	100	100	100	100	Urban
1523	El Nido	10 000	10 000	100	100	100	100	100	100	100	100	Urban
1524	El Nogales	10 000	10 000	100	100	100	100	100	100	100	100	Urban
1525	El Tepic	10 000	10 000	100	100	100	100	100	100	100	100	Urban
1526	El Tirol	10 000	10 000	100	100	100	100	100	100	100	100	Urban
1527	El Triunfo	10 000	10 000	100	100	100	100	100	100	100	100	Urban
1528	El Volcan	10 000	10 000	100	100	100	100	100	100	100	100	Urban
1529	El Yermo	10 000	10 000	100	100	100	100	100	100	100	100	Urban
1530	Empedrado	5 000	5 000	50	50	50	50	100	100	100	100	Urban
1531	Empedrado	5 000	5 000	50	50	50	50	100	100	100	100	Urban
1532	Empedrado	5 000	5 000	50	50	50	50	100	100	100	100	Urban
1533	Empedrado	5 000	5 000	50	50	50	50	100	100	100	100	Urban
1534	Empedrado	5 000	5 000	50	50	50	50	100	100	100	100	Urban
1535	Empedrado	5 000	5 000	50	50	50	50	100	100	100	100	Urban
1536	Empedrado	5 000	5 000	50	50	50	50	100	100	100	100	Urban
1537	Empedrado	5 000	5 000	50	50	50	50	100	100	100	100	Urban
1538	Empedrado	5 000	5 000	50	50	50	50	100	100	100	100	Urban
1539	Empedrado	5 000	5 000	50	50	50	50	100	100	100	100	Urban
1540	Empedrado	5 000	5 000	50	50	50	50	100	100	100	100	Urban

Montos e indicadores de nacimientos por municipio

Clave	Municipio	Población		Nacimientos reconstruidos de edad 0		Nacimientos capturados por el Censo		Porcentaje de registro oportuno		Grado de cobertura de registro oportuno		Tipo de municipio
		2000	2010	1999	2009	1999	2009	1999	2009	1999	2009	
1001	Acatlán	4 301	10 010	9 0	299	311	169	309	98.9	93.0	100.0	Mun.
1003	Cerro de los Hornos	4 519	10 729	9 0	251	610	733	910	112.8	93.0	100.0	Mun.
1005	San Jacinto Michoacán	4 310	10 010	9 0	299	610	674	920	101.8	100.0	Mun.	
1007	San Miguel	4 310	10 010	9 0	299	610	674	920	101.8	100.0	Mun.	
1009	Santiago	4 310	10 010	9 0	299	610	674	920	101.8	100.0	Mun.	
1000	Hidalgo	1 200 000	1 200 000	40 000	40 000	30 000	32 000	100	100	100	100	Mun.
1001	Acatlán	12 000	12 000	100	100	100	100	100	100	100	100	Mun.
1003	Cerro de los Hornos	12 000	12 000	100	100	100	100	100	100	100	100	Mun.
1005	San Jacinto Michoacán	12 000	12 000	100	100	100	100	100	100	100	100	Mun.
1007	San Miguel	12 000	12 000	100	100	100	100	100	100	100	100	Mun.
1009	Santiago	12 000	12 000	100	100	100	100	100	100	100	100	Mun.
1000	Hidalgo	1 200 000	1 200 000	40 000	40 000	30 000	32 000	100	100	100	100	Mun.
1001	Acatlán	12 000	12 000	100	100	100	100	100	100	100	100	Mun.
1003	Cerro de los Hornos	12 000	12 000	100	100	100	100	100	100	100	100	Mun.
1005	San Jacinto Michoacán	12 000	12 000	100	100	100	100	100	100	100	100	Mun.
1007	San Miguel	12 000	12 000	100	100	100	100	100	100	100	100	Mun.
1009	Santiago	12 000	12 000	100	100	100	100	100	100	100	100	Mun.
1000	Hidalgo	1 200 000	1 200 000	40 000	40 000	30 000	32 000	100	100	100	100	Mun.

Continúa

Montos e indicadores de nacimientos por municipio

Clave	Municipio	Población		Nacimientos reconstruidos de edad 0		Nacimientos captados por el Censo		Porcentaje de registro oportuno		Grado de cobertura de registro oportuno		Tipo de municipio
		2000	2010	1999	2009	1999	2009	1999	2009	1999	2009	
12000	Totales	8 822 800	9 808 000	166 840	164 223	157 800	161 879	94.6	100.0	94.6	Mixto	Urbano
12001	Aguascalientes	22 207	26 703	369	404	327	361	100	100	100	Urbano	Urbano
12002	Bahía de Lázaro	20 601	24 754	340	378	320	349	94.0	92.3	94.0	Mixto	Urbano
12003	Bahía de Quintero	21 537	23 222	275	300	227	267	82.2	89.0	82.2	Mixto	Urbano
12004	Bahía de San Carlos	20 647	23 014	327	360	222	250	68.0	69.4	68.0	Mixto	Urbano
12005	Bahía de San Sebastián	22 234	25 244	346	371	270	294	78.0	79.2	78.0	Mixto	Urbano
12006	Bahía de San Vicente	19 027	21 027	320	333	269	284	84.0	85.3	84.0	Mixto	Urbano
12007	Bahía de San Blas	1 536	1 200	104	100	77	71	74.0	71.0	74.0	Mixto	Urbano
12008	Bahía de San Mateo	20 207	23 007	300	314	260	271	86.7	86.3	86.7	Mixto	Urbano
12009	Bahía de San Marcos	20 400	22 400	300	300	250	250	83.3	83.3	83.3	Mixto	Urbano
12010	Bahía de San Juan	20 400	22 400	300	300	250	250	83.3	83.3	83.3	Mixto	Urbano
12011	Bahía de San Miguel	20 400	22 400	300	300	250	250	83.3	83.3	83.3	Mixto	Urbano
12012	Bahía de San Andrés	20 400	22 400	300	300	250	250	83.3	83.3	83.3	Mixto	Urbano
12013	Bahía de San Felipe	20 400	22 400	300	300	250	250	83.3	83.3	83.3	Mixto	Urbano
12014	Bahía de San Pedro	20 400	22 400	300	300	250	250	83.3	83.3	83.3	Mixto	Urbano
12015	Bahía de San Blas	20 400	22 400	300	300	250	250	83.3	83.3	83.3	Mixto	Urbano
12016	Bahía de San Blas	20 400	22 400	300	300	250	250	83.3	83.3	83.3	Mixto	Urbano
12017	Bahía de San Blas	20 400	22 400	300	300	250	250	83.3	83.3	83.3	Mixto	Urbano
12018	Bahía de San Blas	20 400	22 400	300	300	250	250	83.3	83.3	83.3	Mixto	Urbano
12019	Bahía de San Blas	20 400	22 400	300	300	250	250	83.3	83.3	83.3	Mixto	Urbano
12020	Bahía de San Blas	20 400	22 400	300	300	250	250	83.3	83.3	83.3	Mixto	Urbano
12021	Bahía de San Blas	20 400	22 400	300	300	250	250	83.3	83.3	83.3	Mixto	Urbano
12022	Bahía de San Blas	20 400	22 400	300	300	250	250	83.3	83.3	83.3	Mixto	Urbano
12023	Bahía de San Blas	20 400	22 400	300	300	250	250	83.3	83.3	83.3	Mixto	Urbano
12024	Bahía de San Blas	20 400	22 400	300	300	250	250	83.3	83.3	83.3	Mixto	Urbano
12025	Bahía de San Blas	20 400	22 400	300	300	250	250	83.3	83.3	83.3	Mixto	Urbano
12026	Bahía de San Blas	20 400	22 400	300	300	250	250	83.3	83.3	83.3	Mixto	Urbano
12027	Bahía de San Blas	20 400	22 400	300	300	250	250	83.3	83.3	83.3	Mixto	Urbano
12028	Bahía de San Blas	20 400	22 400	300	300	250	250	83.3	83.3	83.3	Mixto	Urbano
12029	Bahía de San Blas	20 400	22 400	300	300	250	250	83.3	83.3	83.3	Mixto	Urbano
12030	Bahía de San Blas	20 400	22 400	300	300	250	250	83.3	83.3	83.3	Mixto	Urbano
12031	Bahía de San Blas	20 400	22 400	300	300	250	250	83.3	83.3	83.3	Mixto	Urbano
12032	Bahía de San Blas	20 400	22 400	300	300	250	250	83.3	83.3	83.3	Mixto	Urbano
12033	Bahía de San Blas	20 400	22 400	300	300	250	250	83.3	83.3	83.3	Mixto	Urbano
12034	Bahía de San Blas	20 400	22 400	300	300	250	250	83.3	83.3	83.3	Mixto	Urbano
12035	Bahía de San Blas	20 400	22 400	300	300	250	250	83.3	83.3	83.3	Mixto	Urbano
12036	Bahía de San Blas	20 400	22 400	300	300	250	250	83.3	83.3	83.3	Mixto	Urbano
12037	Bahía de San Blas	20 400	22 400	300	300	250	250	83.3	83.3	83.3	Mixto	Urbano
12038	Bahía de San Blas	20 400	22 400	300	300	250	250	83.3	83.3	83.3	Mixto	Urbano
12039	Bahía de San Blas	20 400	22 400	300	300	250	250	83.3	83.3	83.3	Mixto	Urbano
12040	Bahía de San Blas	20 400	22 400	300	300	250	250	83.3	83.3	83.3	Mixto	Urbano
12041	Bahía de San Blas	20 400	22 400	300	300	250	250	83.3	83.3	83.3	Mixto	Urbano
12042	Bahía de San Blas	20 400	22 400	300	300	250	250	83.3	83.3	83.3	Mixto	Urbano
12043	Bahía de San Blas	20 400	22 400	300	300	250	250	83.3	83.3	83.3	Mixto	Urbano
12044	Bahía de San Blas	20 400	22 400	300	300	250	250	83.3	83.3	83.3	Mixto	Urbano
12045	Bahía de San Blas	20 400	22 400	300	300	250	250	83.3	83.3	83.3	Mixto	Urbano
12046	Bahía de San Blas	20 400	22 400	300	300	250	250	83.3	83.3	83.3	Mixto	Urbano
12047	Bahía de San Blas	20 400	22 400	300	300	250	250	83.3	83.3	83.3	Mixto	Urbano
12048	Bahía de San Blas	20 400	22 400	300	300	250	250	83.3	83.3	83.3	Mixto	Urbano
12049	Bahía de San Blas	20 400	22 400	300	300	250	250	83.3	83.3	83.3	Mixto	Urbano
12050	Bahía de San Blas	20 400	22 400	300	300	250	250	83.3	83.3	83.3	Mixto	Urbano

Montos e indicadores de nacimientos por municipio

Clave	Municipio	Población		Nacimientos reconstruidos de edad 0		Nacimientos captados por el Censo		Porcentaje de registro oportuno		Grado de cobertura de registro oportuno		Tipo de municipio
		2000	2010	1999	2009	1999	2009	1999	2009	1999	2009	
1000	Acapulco	1 307	8 711	30	78	100	100	100	100	100	100	1000
1001	Atoyac	258 510	325 134	-4 001	2 064	2 818	3 449	548	567	112	162	1000
1010	Atlixco	18 001	20 138	400	433	500	575	175	143	70	70	1000
1011	Atlixco	58 201	71 003	1 000	1 142	1 170	1 199	109	109	92	92	1000
1012	Atlixco	14 512	13 091	201	161	431	348	80	87	21	25	1000
1013	Atlixco	47 512	58 112	91	201	819	948	129	151	18	16	1000
1014	Atlixco de Sal	121 810	148 222	-14 001	14 000	14 000	14 000	0	0	0	0	1000
1015	Atlixco	30 110	35 001	100	101	110	110	0	0	0	0	1000
1016	Atlixco	100 000	100 000	10 000	10 000	10 000	10 000	0	0	0	0	1000
1017	Atlixco	10 000	10 000	100	100	100	100	0	0	0	0	1000
1018	Atlixco	10 000	10 000	100	100	100	100	0	0	0	0	1000
1019	Atlixco	10 000	10 000	100	100	100	100	0	0	0	0	1000
1020	Atlixco	10 000	10 000	100	100	100	100	0	0	0	0	1000
1021	Atlixco	10 000	10 000	100	100	100	100	0	0	0	0	1000
1022	Atlixco	10 000	10 000	100	100	100	100	0	0	0	0	1000
1023	Atlixco	10 000	10 000	100	100	100	100	0	0	0	0	1000
1024	Atlixco	10 000	10 000	100	100	100	100	0	0	0	0	1000
1025	Atlixco	10 000	10 000	100	100	100	100	0	0	0	0	1000
1026	Atlixco	10 000	10 000	100	100	100	100	0	0	0	0	1000
1027	Atlixco	10 000	10 000	100	100	100	100	0	0	0	0	1000
1028	Atlixco	10 000	10 000	100	100	100	100	0	0	0	0	1000
1029	Atlixco	10 000	10 000	100	100	100	100	0	0	0	0	1000
1030	Atlixco	10 000	10 000	100	100	100	100	0	0	0	0	1000
1031	Atlixco	10 000	10 000	100	100	100	100	0	0	0	0	1000
1032	Atlixco	10 000	10 000	100	100	100	100	0	0	0	0	1000
1033	Atlixco	10 000	10 000	100	100	100	100	0	0	0	0	1000
1034	Atlixco	10 000	10 000	100	100	100	100	0	0	0	0	1000
1035	Atlixco	10 000	10 000	100	100	100	100	0	0	0	0	1000
1036	Atlixco	10 000	10 000	100	100	100	100	0	0	0	0	1000
1037	Atlixco	10 000	10 000	100	100	100	100	0	0	0	0	1000
1038	Atlixco	10 000	10 000	100	100	100	100	0	0	0	0	1000
1039	Atlixco	10 000	10 000	100	100	100	100	0	0	0	0	1000
1040	Atlixco	10 000	10 000	100	100	100	100	0	0	0	0	1000
1041	Atlixco	10 000	10 000	100	100	100	100	0	0	0	0	1000
1042	Atlixco	10 000	10 000	100	100	100	100	0	0	0	0	1000
1043	Atlixco	10 000	10 000	100	100	100	100	0	0	0	0	1000
1044	Atlixco	10 000	10 000	100	100	100	100	0	0	0	0	1000
1045	Atlixco	10 000	10 000	100	100	100	100	0	0	0	0	1000
1046	Atlixco	10 000	10 000	100	100	100	100	0	0	0	0	1000
1047	Atlixco	10 000	10 000	100	100	100	100	0	0	0	0	1000
1048	Atlixco	10 000	10 000	100	100	100	100	0	0	0	0	1000
1049	Atlixco	10 000	10 000	100	100	100	100	0	0	0	0	1000
1050	Atlixco	10 000	10 000	100	100	100	100	0	0	0	0	1000
1051	Atlixco	10 000	10 000	100	100	100	100	0	0	0	0	1000
1052	Atlixco	10 000	10 000	100	100	100	100	0	0	0	0	1000
1053	Atlixco	10 000	10 000	100	100	100	100	0	0	0	0	1000
1054	Atlixco	10 000	10 000	100	100	100	100	0	0	0	0	1000
1055	Atlixco	10 000	10 000	100	100	100	100	0	0	0	0	1000
1056	Atlixco	10 000	10 000	100	100	100	100	0	0	0	0	1000
1057	Atlixco	10 000	10 000	100	100	100	100	0	0	0	0	1000
1058	Atlixco	10 000	10 000	100	100	100	100	0	0	0	0	1000
1059	Atlixco	10 000	10 000	100	100	100	100	0	0	0	0	1000
1060	Atlixco	10 000	10 000	100	100	100	100	0	0	0	0	1000
1061	Atlixco	10 000	10 000	100	100	100	100	0	0	0	0	1000
1062	Atlixco	10 000	10 000	100	100	100	100	0	0	0	0	1000
1063	Atlixco	10 000	10 000	100	100	100	100	0	0	0	0	1000
1064	Atlixco	10 000	10 000	100	100	100	100	0	0	0	0	1000
1065	Atlixco	10 000	10 000	100	100	100	100	0	0	0	0	1000
1066	Atlixco	10 000	10 000	100	100	100	100	0	0	0	0	1000
1067	Atlixco	10 000	10 000	100	100	100	100	0	0	0	0	1000
1068	Atlixco	10 000	10 000	100	100	100	100	0	0	0	0	1000
1069	Atlixco	10 000	10 000	100	100	100	100	0	0	0	0	1000
1070	Atlixco	10 000	10 000	100	100	100	100	0	0	0	0	1000
1071	Atlixco	10 000	10 000	100	100	100	100	0	0	0	0	1000
1072	Atlixco	10 000	10 000	100	100	100	100	0	0	0	0	1000
1073	Atlixco	10 000	10 000	100	100	100	100	0	0	0	0	1000
1074	Atlixco	10 000	10 000	100	100	100	100	0	0	0	0	1000
1075	Atlixco	10 000	10 000	100	100	100	100	0	0	0	0	1000
1076	Atlixco	10 000	10 000	100	100	100	100	0	0	0	0	1000
1077	Atlixco	10 000	10 000	100	100	100	100	0	0	0	0	1000
1078	Atlixco	10 000	10 000	100	100	100	100	0	0	0	0	1000
1079	Atlixco	10 000	10 000	100	100	100	100	0	0	0	0	1000
1080	Atlixco	10 000	10 000	100	100	100	100	0	0	0	0	1000
1081	Atlixco	10 000	10 000	100	100	100	100	0	0	0	0	1000
1082	Atlixco	10 000	10 000	100	100	100	100	0	0	0	0	1000
1083	Atlixco	10 000	10 000	100	100	100	100	0	0	0	0	1000
1084	Atlixco	10 000	10 000	100	100	100	100	0	0	0	0	1000
1085	Atlixco	10 000	10 000	100	100	100	100	0	0	0	0	1000
1086	Atlixco	10 000	10 000	100	100	100	100	0	0	0	0	1000
1087	Atlixco	10 000	10 000	100	100	100	100	0	0	0	0	1000
1088	Atlixco	10 000	10 000	100	100	100	100	0	0	0	0	1000
1089	Atlixco	10 000	10 000	100	100	100	100	0	0	0	0	1000
1090	Atlixco	10 000	10 000	100	100	100	100	0	0	0	0	1000
1091	Atlixco	10 000	10 000	100	100	100	100	0	0	0	0	1000
1092	Atlixco	10 000	10 000	100	100	100	100	0	0	0	0	1000
1093	Atlixco	10 000	10 000	100	100	100	100	0	0	0	0	1000
1094	Atlixco	10 000	10 000	100	100	100	100	0	0	0	0	1000
1095	Atlixco	10 000	10 000	100	100	100	100	0	0	0	0	1000
1096	Atlixco	10 000	10 000	100	100	100	100	0	0	0	0	1000
1097	Atlixco	10 000	10 000	100	100	100	100	0	0	0	0	1000
1098	Atlixco	10 000	10 000	100	100	100	100	0	0	0	0	1000
1099	Atlixco	10 000	10 000	100	100	100	100	0	0	0	0	1000
1100	Atlixco	10 000	10 000	100	100	100	100	0	0	0	0	1000

Continúa

Montos e indicadores de nacimientos por municipio

Clave	Municipio	Población		Nacimientos reconstruidos de edad 0		Nacimientos captados por el Censo		Porcentaje de registro oportuno		Grado de cobertura de registro oportuno		Tipo de municipio
		2000	2010	1999	2009	1999	2009	1999	2009	1999	2009	
10000	Buenavista	40 580	39 669	1 188	9 187	9 138	1 079	97.9	117.0	100	May. Ato.	Indic.
10001	Buenos Caminos	19 329	19 522	493	499	478	222	94.1	32.9	100	Indic.	Indic.
10002	Cajon Moreno	176 163	159 612	1 585	1 387	3 965	3 059	27.5	37.9	Medio	Indic.	Indic.
10003	Coahuila	526 222	729 275	10 521	11 639	65 812	23 211	49.2	19.7	Indic.	May. Ato.	Indic.
10004	Coahuila	173 241	21 291	295	345	321	122	42.3	13.2	May. Ato.	May. Ato.	Indic.
10005	Coahuila	49 847	44 955	1 949	2 212	1 999	1 949	100.0	97.2	Indic.	May. Ato.	Indic.
10006	Coahuila	50 292	53 129	529	552	523	511	100.0	100.0	Indic.	May. Ato.	Indic.
10007	Coahuila	4 139	3 739	222	227	227	199	100.0	112.9	Indic.	May. Ato.	Indic.
10008	Coahuila (Población total)	102 299	78 599	622	666	2 122	987	161.7	156.3	May. Ato.	May. Ato.	Indic.
10009	Coahuila	3 352	3 282	79	122	245	198	99.3	71.9	Medio	Indic.	Indic.
10010	Coahuila	2 425	2 581	201	282	200	219	100.0	100.0	May. Ato.	May. Ato.	Indic.
10011	Coahuila	10 865	12 522	341	332	1 716	1 662	97.2	12.2	Indic.	Indic.	Indic.
10012	Coahuila	12 399	12 469	492	499	492	482	100.0	100.0	Indic.	Indic.	Indic.
10013	Coahuila	10 399	10 499	399	322	322	322	100.0	100.0	Indic.	May. Ato.	Indic.
10014	Coahuila	11 999	12 499	472	699	799	799	100.0	100.0	Indic.	May. Ato.	Indic.
10015	Coahuila	37 299	48 122	1 299	1 222	2 222	2 222	100.0	100.0	Indic.	May. Ato.	Indic.
10016	Coahuila	22 222	22 222	222	222	222	222	100.0	100.0	Indic.	Indic.	Indic.
10017	Coahuila	22 222	22 222	222	222	222	222	100.0	100.0	Indic.	Indic.	Indic.
10018	Coahuila	22 222	22 222	222	222	222	222	100.0	100.0	Indic.	Indic.	Indic.
10019	Coahuila	22 222	22 222	222	222	222	222	100.0	100.0	Indic.	Indic.	Indic.
10020	Coahuila	22 222	22 222	222	222	222	222	100.0	100.0	Indic.	Indic.	Indic.
10021	Coahuila	22 222	22 222	222	222	222	222	100.0	100.0	Indic.	Indic.	Indic.
10022	Coahuila	22 222	22 222	222	222	222	222	100.0	100.0	Indic.	Indic.	Indic.
10023	Coahuila	22 222	22 222	222	222	222	222	100.0	100.0	Indic.	Indic.	Indic.
10024	Coahuila	22 222	22 222	222	222	222	222	100.0	100.0	Indic.	Indic.	Indic.
10025	Coahuila	22 222	22 222	222	222	222	222	100.0	100.0	Indic.	Indic.	Indic.
10026	Coahuila	22 222	22 222	222	222	222	222	100.0	100.0	Indic.	Indic.	Indic.
10027	Coahuila	22 222	22 222	222	222	222	222	100.0	100.0	Indic.	Indic.	Indic.
10028	Coahuila	22 222	22 222	222	222	222	222	100.0	100.0	Indic.	Indic.	Indic.
10029	Coahuila	22 222	22 222	222	222	222	222	100.0	100.0	Indic.	Indic.	Indic.
10030	Coahuila	22 222	22 222	222	222	222	222	100.0	100.0	Indic.	Indic.	Indic.
10031	Coahuila	22 222	22 222	222	222	222	222	100.0	100.0	Indic.	Indic.	Indic.
10032	Coahuila	22 222	22 222	222	222	222	222	100.0	100.0	Indic.	Indic.	Indic.
10033	Coahuila	22 222	22 222	222	222	222	222	100.0	100.0	Indic.	Indic.	Indic.
10034	Coahuila	22 222	22 222	222	222	222	222	100.0	100.0	Indic.	Indic.	Indic.
10035	Coahuila	22 222	22 222	222	222	222	222	100.0	100.0	Indic.	Indic.	Indic.
10036	Coahuila	22 222	22 222	222	222	222	222	100.0	100.0	Indic.	Indic.	Indic.
10037	Coahuila	22 222	22 222	222	222	222	222	100.0	100.0	Indic.	Indic.	Indic.
10038	Coahuila	22 222	22 222	222	222	222	222	100.0	100.0	Indic.	Indic.	Indic.
10039	Coahuila	22 222	22 222	222	222	222	222	100.0	100.0	Indic.	Indic.	Indic.
10040	Coahuila	22 222	22 222	222	222	222	222	100.0	100.0	Indic.	Indic.	Indic.
10041	Coahuila	22 222	22 222	222	222	222	222	100.0	100.0	Indic.	Indic.	Indic.
10042	Coahuila	22 222	22 222	222	222	222	222	100.0	100.0	Indic.	Indic.	Indic.
10043	Coahuila	22 222	22 222	222	222	222	222	100.0	100.0	Indic.	Indic.	Indic.
10044	Coahuila	22 222	22 222	222	222	222	222	100.0	100.0	Indic.	Indic.	Indic.
10045	Coahuila	22 222	22 222	222	222	222	222	100.0	100.0	Indic.	Indic.	Indic.
10046	Coahuila	22 222	22 222	222	222	222	222	100.0	100.0	Indic.	Indic.	Indic.
10047	Coahuila	22 222	22 222	222	222	222	222	100.0	100.0	Indic.	Indic.	Indic.
10048	Coahuila	22 222	22 222	222	222	222	222	100.0	100.0	Indic.	Indic.	Indic.
10049	Coahuila	22 222	22 222	222	222	222	222	100.0	100.0	Indic.	Indic.	Indic.
10050	Coahuila	22 222	22 222	222	222	222	222	100.0	100.0	Indic.	Indic.	Indic.
10051	Coahuila	22 222	22 222	222	222	222	222	100.0	100.0	Indic.	Indic.	Indic.
10052	Coahuila	22 222	22 222	222	222	222	222	100.0	100.0	Indic.	Indic.	Indic.
10053	Coahuila	22 222	22 222	222	222	222	222	100.0	100.0	Indic.	Indic.	Indic.
10054	Coahuila	22 222	22 222	222	222	222	222	100.0	100.0	Indic.	Indic.	Indic.
10055	Coahuila	22 222	22 222	222	222	222	222	100.0	100.0	Indic.	Indic.	Indic.
10056	Coahuila	22 222	22 222	222	222	222	222	100.0	100.0	Indic.	Indic.	Indic.
10057	Coahuila	22 222	22 222	222	222	222	222	100.0	100.0	Indic.	Indic.	Indic.
10058	Coahuila	22 222	22 222	222	222	222	222	100.0	100.0	Indic.	Indic.	Indic.
10059	Coahuila	22 222	22 222	222	222	222	222	100.0	100.0	Indic.	Indic.	Indic.
10060	Coahuila	22 222	22 222	222	222	222	222	100.0	100.0	Indic.	Indic.	Indic.
10061	Coahuila	22 222	22 222	222	222	222	222	100.0	100.0	Indic.	Indic.	Indic.
10062	Coahuila	22 222	22 222	222	222	222	222	100.0	100.0	Indic.	Indic.	Indic.
10063	Coahuila	22 222	22 222	222	222	222	222	100.0	100.0	Indic.	Indic.	Indic.
10064	Coahuila	22 222	22 222	222	222	222	222	100.0	100.0	Indic.	Indic.	Indic.
10065	Coahuila	22 222	22 222	222	222	222	222	100.0	100.0	Indic.	Indic.	Indic.
10066	Coahuila	22 222	22 222	222	222	222	222	100.0	100.0	Indic.	Indic.	Indic.
10067	Coahuila	22 222	22 222	222	222	222	222	100.0	100.0	Indic.	Indic.	Indic.
10068	Coahuila	22 222	22 222	222	222	222	222	100.0	100.0	Indic.	Indic.	Indic.
10069	Coahuila	22 222	22 222	222	222	222	222	100.0	100.0	Indic.	Indic.	Indic.
10070	Coahuila	22 222	22 222	222	222	222	222	100.0	100.0	Indic.	Indic.	Indic.
10071	Coahuila	22 222	22 222	222	222	222	222	100.0	100.0	Indic.	Indic.	Indic.
10072	Coahuila	22 222	22 222	222	222	222	222	100.0	100.0	Indic.	Indic.	Indic.
10073	Coahuila	22 222	22 222	222	222	222	222	100.0	100.0	Indic.	Indic.	Indic.
10074	Coahuila	22 222	22 222	222	222	222	222	100.0	100.0	Indic.	Indic.	Indic.
10075	Coahuila	22 222	22 222	222	222	222	222	100.0	100.0	Indic.	Indic.	Indic.
10076	Coahuila	22 222	22 222	222	222	222	222	100.0	100.0	Indic.	Indic.	Indic.
10077	Coahuila	22 222	22 222	222	222	222	222	100.0	100.0	Indic.	Indic.	Indic.
10078	Coahuila	22 222	22 222	222	222	222	222	100.0	100.0	Indic.	Indic.	Indic.
10079	Coahuila	22 222	22 222	222	222	222	222	100.0	100.0	Indic.	Indic.	Indic.
10080	Coahuila	22 222	22 222	222	222	222	222	100.0	100.0	Indic.	Indic.	Indic.
10081	Coahuila	22 222	22 222	222	222	222	222	100.0	100.0	Indic.	Indic.	Indic.
10082	Coahuila	22 222	22 222	222	222	222	222	100.0	100.0	Indic.	Indic.	Indic.
10083	Coahuila	22 222	22 222	222	222	222	222	100.0	100.0	Indic.	Indic.	Indic.
10084	Coahuila	22 222	22 222	222	222	222	222	100.0	100.0	Indic.	Indic.	Indic.
10085	Coahuila	22 222	22 222	222	222	222	222	100.0	100.0	Indic.	Indic.	Indic.
10086	Coahuila	22 222	22 222	222	222	222	222	100.0	100.0	Indic.	Indic.	Indic.
10087	Coahuila	22 222	22 222	222	222	222	222	100.0	100.0	Indic.	Indic.	Indic.
10088	Coahuila	22 222	22 222	222	222	222	222	100.0	100.0	Indic.	Indic.	Indic.
10089	Coahuila	22 222	22 222	222	222	222	222	100.0	100.0	Indic.	Indic.	Indic.

Montos e indicadores de nacimientos por municipio

Clave	Municipio	Población		Nacimientos reconstruidos de edad 0		Nacimientos capturados por el Censo		Porcentaje de registro oportuno		Grado de cobertura de registro oportuno		Tipo de municipio
		2000	2010	1999	2009	1999	2009	1999	2009	1999	2009	
10010	Amecameca	20 000	21 800	180	230	180	230	100	100	100	100	Urbano
10011	Atlix	20 000	20 000	200	200	200	200	100	100	100	100	Urbano
10012	Cuicatlan	20 000	20 000	200	200	200	200	100	100	100	100	Urbano
10013	San Juan de los Rios	20 000	20 000	200	200	200	200	100	100	100	100	Urbano
10014	Amecameca	20 000	21 800	180	230	180	230	100	100	100	100	Urbano
10015	Amecameca	20 000	21 800	180	230	180	230	100	100	100	100	Urbano
10016	Amecameca	20 000	21 800	180	230	180	230	100	100	100	100	Urbano
10017	Amecameca	20 000	21 800	180	230	180	230	100	100	100	100	Urbano
10018	Amecameca	20 000	21 800	180	230	180	230	100	100	100	100	Urbano
10019	Amecameca	20 000	21 800	180	230	180	230	100	100	100	100	Urbano
10020	Amecameca	20 000	21 800	180	230	180	230	100	100	100	100	Urbano
10021	Amecameca	20 000	21 800	180	230	180	230	100	100	100	100	Urbano
10022	Amecameca	20 000	21 800	180	230	180	230	100	100	100	100	Urbano
10023	Amecameca	20 000	21 800	180	230	180	230	100	100	100	100	Urbano
10024	Amecameca	20 000	21 800	180	230	180	230	100	100	100	100	Urbano
10025	Amecameca	20 000	21 800	180	230	180	230	100	100	100	100	Urbano
10026	Amecameca	20 000	21 800	180	230	180	230	100	100	100	100	Urbano
10027	Amecameca	20 000	21 800	180	230	180	230	100	100	100	100	Urbano
10028	Amecameca	20 000	21 800	180	230	180	230	100	100	100	100	Urbano
10029	Amecameca	20 000	21 800	180	230	180	230	100	100	100	100	Urbano
10030	Amecameca	20 000	21 800	180	230	180	230	100	100	100	100	Urbano
10031	Amecameca	20 000	21 800	180	230	180	230	100	100	100	100	Urbano
10032	Amecameca	20 000	21 800	180	230	180	230	100	100	100	100	Urbano
10033	Amecameca	20 000	21 800	180	230	180	230	100	100	100	100	Urbano
10034	Amecameca	20 000	21 800	180	230	180	230	100	100	100	100	Urbano
10035	Amecameca	20 000	21 800	180	230	180	230	100	100	100	100	Urbano
10036	Amecameca	20 000	21 800	180	230	180	230	100	100	100	100	Urbano
10037	Amecameca	20 000	21 800	180	230	180	230	100	100	100	100	Urbano
10038	Amecameca	20 000	21 800	180	230	180	230	100	100	100	100	Urbano
10039	Amecameca	20 000	21 800	180	230	180	230	100	100	100	100	Urbano
10040	Amecameca	20 000	21 800	180	230	180	230	100	100	100	100	Urbano
10041	Amecameca	20 000	21 800	180	230	180	230	100	100	100	100	Urbano
10042	Amecameca	20 000	21 800	180	230	180	230	100	100	100	100	Urbano
10043	Amecameca	20 000	21 800	180	230	180	230	100	100	100	100	Urbano
10044	Amecameca	20 000	21 800	180	230	180	230	100	100	100	100	Urbano
10045	Amecameca	20 000	21 800	180	230	180	230	100	100	100	100	Urbano
10046	Amecameca	20 000	21 800	180	230	180	230	100	100	100	100	Urbano
10047	Amecameca	20 000	21 800	180	230	180	230	100	100	100	100	Urbano
10048	Amecameca	20 000	21 800	180	230	180	230	100	100	100	100	Urbano
10049	Amecameca	20 000	21 800	180	230	180	230	100	100	100	100	Urbano
10050	Amecameca	20 000	21 800	180	230	180	230	100	100	100	100	Urbano
10051	Amecameca	20 000	21 800	180	230	180	230	100	100	100	100	Urbano
10052	Amecameca	20 000	21 800	180	230	180	230	100	100	100	100	Urbano
10053	Amecameca	20 000	21 800	180	230	180	230	100	100	100	100	Urbano
10054	Amecameca	20 000	21 800	180	230	180	230	100	100	100	100	Urbano
10055	Amecameca	20 000	21 800	180	230	180	230	100	100	100	100	Urbano
10056	Amecameca	20 000	21 800	180	230	180	230	100	100	100	100	Urbano
10057	Amecameca	20 000	21 800	180	230	180	230	100	100	100	100	Urbano
10058	Amecameca	20 000	21 800	180	230	180	230	100	100	100	100	Urbano
10059	Amecameca	20 000	21 800	180	230	180	230	100	100	100	100	Urbano
10060	Amecameca	20 000	21 800	180	230	180	230	100	100	100	100	Urbano

Continúa

Montos e indicadores de nacimientos por municipio

Clave	Municipio	Población		Nacimientos reconstruidos de edad 0		Nacimientos captados por el Censo		Porcentaje de registro oportuno		Grado de cobertura de registro oportuno		Tipo de municipio
		2000	2010	1999	2009	1999	2009	1999	2009	1999	2009	
1000	Sistema Central	1 000	200	8	8	23	9	26.5	4.5	80	100	Urban
1001	Alto y Nuevo	2 000	2 000	100	200	200	100	100	100	100	100	Urban
1002	Alto	1 000	2 000	50	100	100	100	100	100	100	100	Urban
1003	Alto	2 000	2 000	100	200	200	100	100	100	100	100	Urban
1004	Alto	2 000	2 000	100	200	200	100	100	100	100	100	Urban
1005	Alto	2 000	2 000	100	200	200	100	100	100	100	100	Urban
1006	Alto	2 000	2 000	100	200	200	100	100	100	100	100	Urban
1007	Alto	2 000	2 000	100	200	200	100	100	100	100	100	Urban
1008	Alto	2 000	2 000	100	200	200	100	100	100	100	100	Urban
1009	Alto	2 000	2 000	100	200	200	100	100	100	100	100	Urban
1010	Alto	2 000	2 000	100	200	200	100	100	100	100	100	Urban
1011	Alto	2 000	2 000	100	200	200	100	100	100	100	100	Urban
1012	Alto	2 000	2 000	100	200	200	100	100	100	100	100	Urban
1013	Alto	2 000	2 000	100	200	200	100	100	100	100	100	Urban
1014	Alto	2 000	2 000	100	200	200	100	100	100	100	100	Urban
1015	Alto	2 000	2 000	100	200	200	100	100	100	100	100	Urban
1016	Alto	2 000	2 000	100	200	200	100	100	100	100	100	Urban
1017	Alto	2 000	2 000	100	200	200	100	100	100	100	100	Urban
1018	Alto	2 000	2 000	100	200	200	100	100	100	100	100	Urban
1019	Alto	2 000	2 000	100	200	200	100	100	100	100	100	Urban
1020	Alto	2 000	2 000	100	200	200	100	100	100	100	100	Urban
1021	Alto	2 000	2 000	100	200	200	100	100	100	100	100	Urban
1022	Alto	2 000	2 000	100	200	200	100	100	100	100	100	Urban
1023	Alto	2 000	2 000	100	200	200	100	100	100	100	100	Urban
1024	Alto	2 000	2 000	100	200	200	100	100	100	100	100	Urban
1025	Alto	2 000	2 000	100	200	200	100	100	100	100	100	Urban
1026	Alto	2 000	2 000	100	200	200	100	100	100	100	100	Urban
1027	Alto	2 000	2 000	100	200	200	100	100	100	100	100	Urban
1028	Alto	2 000	2 000	100	200	200	100	100	100	100	100	Urban
1029	Alto	2 000	2 000	100	200	200	100	100	100	100	100	Urban
1030	Alto	2 000	2 000	100	200	200	100	100	100	100	100	Urban
1031	Alto	2 000	2 000	100	200	200	100	100	100	100	100	Urban
1032	Alto	2 000	2 000	100	200	200	100	100	100	100	100	Urban
1033	Alto	2 000	2 000	100	200	200	100	100	100	100	100	Urban
1034	Alto	2 000	2 000	100	200	200	100	100	100	100	100	Urban
1035	Alto	2 000	2 000	100	200	200	100	100	100	100	100	Urban
1036	Alto	2 000	2 000	100	200	200	100	100	100	100	100	Urban
1037	Alto	2 000	2 000	100	200	200	100	100	100	100	100	Urban
1038	Alto	2 000	2 000	100	200	200	100	100	100	100	100	Urban
1039	Alto	2 000	2 000	100	200	200	100	100	100	100	100	Urban
1040	Alto	2 000	2 000	100	200	200	100	100	100	100	100	Urban

Montos e indicadores de nacimientos por municipio

Clave	Municipio	Población		Nacimientos reconstruidos de edad 0		Nacimientos captados por el Censo		Porcentaje de registro oportuno		Grado de cobertura de registro oportuno		Tipo de municipio
		2000	2010	1999	2009	1999	2009	1999	2009	1999	2009	
20001	Abasco	3 621	4 144	20	28	26	37	94.6	88.9	100	100	Town
20002	Abasco	376	587	7	8	17	17	4.5	3.0	24.5	24.5	Town
20010	Abasco	4 597	4 731	13	19	9	20	2.0	4.2	10.0	10.0	Town
20011	Abasco	4 251	4 744	71	65	47	47	11.0	11.6	15.5	15.5	Town
20012	Abasco	4 121	4 744	24	32	11	11	2.7	3.6	7.0	7.0	Town
20013	Abasco	4 330	4 744	168	122	37	37	8.5	7.8	10.0	10.0	Town
20014	Abasco	4 330	4 744	182	139	40	40	9.2	9.0	10.0	10.0	Town
20015	Abasco	4 330	4 744	209	170	50	50	11.5	10.5	10.0	10.0	Town
20016	Abasco	4 330	4 744	225	186	56	56	12.7	12.1	10.0	10.0	Town
20017	Abasco	4 330	4 744	241	197	62	62	13.9	13.2	10.0	10.0	Town
20018	Abasco	4 330	4 744	257	203	68	68	15.0	14.4	10.0	10.0	Town
20019	Abasco	4 330	4 744	273	219	74	74	16.1	15.6	10.0	10.0	Town
20020	Abasco	4 330	4 744	289	225	80	80	17.3	16.8	10.0	10.0	Town
20021	Abasco	4 330	4 744	305	231	86	86	18.5	18.1	10.0	10.0	Town
20022	Abasco	4 330	4 744	321	237	92	92	19.6	19.2	10.0	10.0	Town
20023	Abasco	4 330	4 744	337	243	98	98	20.8	20.4	10.0	10.0	Town
20024	Abasco	4 330	4 744	353	249	104	104	22.0	21.6	10.0	10.0	Town
20025	Abasco	4 330	4 744	369	255	110	110	23.3	22.9	10.0	10.0	Town
20026	Abasco	4 330	4 744	385	261	116	116	24.5	24.1	10.0	10.0	Town
20027	Abasco	4 330	4 744	401	267	122	122	25.7	25.3	10.0	10.0	Town
20028	Abasco	4 330	4 744	417	273	128	128	26.9	26.5	10.0	10.0	Town
20029	Abasco	4 330	4 744	433	279	134	134	28.2	27.8	10.0	10.0	Town
20030	Abasco	4 330	4 744	449	285	140	140	29.4	29.0	10.0	10.0	Town
20031	Abasco	4 330	4 744	465	291	146	146	30.7	30.3	10.0	10.0	Town
20032	Abasco	4 330	4 744	481	297	152	152	31.9	31.5	10.0	10.0	Town
20033	Abasco	4 330	4 744	497	303	158	158	33.2	32.8	10.0	10.0	Town
20034	Abasco	4 330	4 744	513	309	164	164	34.4	34.0	10.0	10.0	Town
20035	Abasco	4 330	4 744	529	315	170	170	35.7	35.3	10.0	10.0	Town
20036	Abasco	4 330	4 744	545	321	176	176	36.9	36.5	10.0	10.0	Town
20037	Abasco	4 330	4 744	561	327	182	182	38.2	37.8	10.0	10.0	Town
20038	Abasco	4 330	4 744	577	333	188	188	39.4	39.0	10.0	10.0	Town
20039	Abasco	4 330	4 744	593	339	194	194	40.7	40.3	10.0	10.0	Town
20040	Abasco	4 330	4 744	609	345	200	200	41.9	41.5	10.0	10.0	Town
20041	Abasco	4 330	4 744	625	351	206	206	43.2	42.8	10.0	10.0	Town
20042	Abasco	4 330	4 744	641	357	212	212	44.4	44.0	10.0	10.0	Town
20043	Abasco	4 330	4 744	657	363	218	218	45.7	45.3	10.0	10.0	Town
20044	Abasco	4 330	4 744	673	369	224	224	46.9	46.5	10.0	10.0	Town
20045	Abasco	4 330	4 744	689	375	230	230	48.2	47.8	10.0	10.0	Town
20046	Abasco	4 330	4 744	705	381	236	236	49.4	49.0	10.0	10.0	Town
20047	Abasco	4 330	4 744	721	387	242	242	50.7	50.3	10.0	10.0	Town
20048	Abasco	4 330	4 744	737	393	248	248	51.9	51.5	10.0	10.0	Town
20049	Abasco	4 330	4 744	753	399	254	254	53.2	52.8	10.0	10.0	Town
20050	Abasco	4 330	4 744	769	405	260	260	54.4	54.0	10.0	10.0	Town
20051	Abasco	4 330	4 744	785	411	266	266	55.7	55.3	10.0	10.0	Town
20052	Abasco	4 330	4 744	801	417	272	272	56.9	56.5	10.0	10.0	Town
20053	Abasco	4 330	4 744	817	423	278	278	58.2	57.8	10.0	10.0	Town
20054	Abasco	4 330	4 744	833	429	284	284	59.4	59.0	10.0	10.0	Town
20055	Abasco	4 330	4 744	849	435	290	290	60.7	60.3	10.0	10.0	Town
20056	Abasco	4 330	4 744	865	441	296	296	61.9	61.5	10.0	10.0	Town
20057	Abasco	4 330	4 744	881	447	302	302	63.2	62.8	10.0	10.0	Town
20058	Abasco	4 330	4 744	897	453	308	308	64.4	64.0	10.0	10.0	Town
20059	Abasco	4 330	4 744	913	459	314	314	65.7	65.3	10.0	10.0	Town
20060	Abasco	4 330	4 744	929	465	320	320	66.9	66.5	10.0	10.0	Town
20061	Abasco	4 330	4 744	945	471	326	326	68.2	67.8	10.0	10.0	Town
20062	Abasco	4 330	4 744	961	477	332	332	69.4	69.0	10.0	10.0	Town
20063	Abasco	4 330	4 744	977	483	338	338	70.7	70.3	10.0	10.0	Town
20064	Abasco	4 330	4 744	993	489	344	344	71.9	71.5	10.0	10.0	Town
20065	Abasco	4 330	4 744	1009	495	350	350	73.2	72.8	10.0	10.0	Town
20066	Abasco	4 330	4 744	1025	501	356	356	74.4	74.0	10.0	10.0	Town
20067	Abasco	4 330	4 744	1041	507	362	362	75.7	75.3	10.0	10.0	Town
20068	Abasco	4 330	4 744	1057	513	368	368	76.9	76.5	10.0	10.0	Town
20069	Abasco	4 330	4 744	1073	519	374	374	78.2	77.8	10.0	10.0	Town
20070	Abasco	4 330	4 744	1089	525	380	380	79.4	79.0	10.0	10.0	Town
20071	Abasco	4 330	4 744	1105	531	386	386	80.7	80.3	10.0	10.0	Town
20072	Abasco	4 330	4 744	1121	537	392	392	81.9	81.5	10.0	10.0	Town
20073	Abasco	4 330	4 744	1137	543	398	398	83.2	82.8	10.0	10.0	Town
20074	Abasco	4 330	4 744	1153	549	404	404	84.4	84.0	10.0	10.0	Town
20075	Abasco	4 330	4 744	1169	555	410	410	85.7	85.3	10.0	10.0	Town
20076	Abasco	4 330	4 744	1185	561	416	416	86.9	86.5	10.0	10.0	Town
20077	Abasco	4 330	4 744	1201	567	422	422	88.2	87.8	10.0	10.0	Town
20078	Abasco	4 330	4 744	1217	573	428	428	89.4	89.0	10.0	10.0	Town
20079	Abasco	4 330	4 744	1233	579	434	434	90.7	90.3	10.0	10.0	Town
20080	Abasco	4 330	4 744	1249	585	440	440	91.9	91.5	10.0	10.0	Town
20081	Abasco	4 330	4 744	1265	591	446	446	93.2	92.8	10.0	10.0	Town
20082	Abasco	4 330	4 744	1281	597	452	452	94.4	94.0	10.0	10.0	Town
20083	Abasco	4 330	4 744	1297	603	458	458	95.7	95.3	10.0	10.0	Town
20084	Abasco	4 330	4 744	1313	609	464	464	96.9	96.5	10.0	10.0	Town
20085	Abasco	4 330	4 744	1329	615	470	470	98.2	97.8	10.0	10.0	Town
20086	Abasco	4 330	4 744	1345	621	476	476	99.4	99.0	10.0	10.0	Town
20087	Abasco	4 330	4 744	1361	627	482	482	100.7	100.3	10.0	10.0	Town
20088	Abasco	4 330	4 744	1377	633	488	488	102.0	101.6	10.0	10.0	Town
20089	Abasco	4 330	4 744	1393	639	494	494	103.2	102.8	10.0	10.0	Town
20090	Abasco	4 330	4 744	1409	645	500	500	104.5	104.1	10.0	10.0	Town
20091	Abasco	4 330	4 744	1425	651	506	506	105.7	105.3	10.0	10.0	Town
20092	Abasco	4 330	4 744	1441	657	512	512	107.0	106.6	10.0	10.0	Town
20093	Abasco	4 330	4 744	1457	663	518	518	108.2	107.8	10.0	10.0	Town
20094	Abasco	4 330	4 744	1473	669	524	524	109.5	109.1	10.0	10.0	Town
20095	Abasco	4 330	4 744	1489	675	530	530	110.7	110.3	10.0	10.0	Town
20096	Abasco	4 330	4 744	1505	681	536	536	112.0	111.6	10.0	10.0	Town
20097	Abasco	4 330	4 744	1521	687	542	542	113.2	112.8	10.0	10.0	Town
20098	Abasco	4 330	4 744	1537	693	548	548	114.5	114.1	10.0	10.0	Town
20099	Abasco	4 330	4 744	1553	699	554	554	115.7	115.3	10.0	10.0	Town
20100	Abasco	4 330	4 744	1569	705	560	560	117.0	116.6	10.0	10.0	Town
20101	Abasco	4 330	4 744	1585	711	566	566	118.2	117.8	10.0	10.0	Town
20102	Abasco	4 330	4 744	1601	717	572	572	119.5	119.1	10.0	10.0	Town
20103	Abasco	4 330	4 744	1617	723	578	578	120.7	120.3	10.0	10.0	Town
20104	Abasco	4 330	4 744	1633	729	584	584	122.0	121.6	10.0	10.0	Town
20105	Abasco	4 330	4 744	1649	735	590	590	123.2	122.8	10.0	10.0	Town
20106	Abasco	4 330	4 744	1665	741	596	596	124.5	124.1	10.0	10.0	Town
20107	Abasco	4 330	4 744	1681	747	602	602	125.7	125.3	10.0	10.0	Town
20108	Abasco	4 330	4 744	1697	753	608	608	127.0	126.6	10.0	10.0	Town
20109	Abasco	4 330	4 744	1713	759	614	614	128.2	127.8	10.0	10.0	Town
20110	Abasco	4 330	4 744	1729	765	620	620	129.5	129.1	10.0	10.0	Town
20111	Abasco	4 330	4 744	1745	771	62						

Montos e indicadores de nacimientos por municipio

Clave	Municipio	Población		Nacimientos reconstruidos de edad 0		Nacimientos captados por el Censo		Porcentaje de registro oportuno		Grado de cobertura de registro oportuno		Tipo de municipio
		2000	2010	1999	2009	1999	2009	1999	2009	1999	2009	
20111	San Francisco de los Rios	8 180	1 200	188	111	188	188	100	100	100	100	Urban
20146	San Francisco (Llaneros)	1 850	4 980	55	58	55	55	100	100	100	100	Rural
20168	San Francisco de Guzman	1 850	2 980	201	181	201	201	100	100	100	100	Rural
20164	San Francisco de los Andes	1 156	1 178	12	14	12	12	100	100	100	100	Rural
20148	San Francisco de los Andes	1 158	2 474	18	11	18	18	100	100	100	100	Rural
20149	San Francisco de los Andes	1 850	2 980	88	88	88	88	100	100	100	100	Rural
20157	San Francisco de los Andes	849	258	8	8	8	8	100	100	100	100	Rural
20147	San Francisco de los Andes	1 851	1 980	81	88	81	81	100	100	100	100	Rural
20145	San Francisco de los Andes	1 850	1 980	48	48	48	48	100	100	100	100	Rural
20155	San Francisco de los Andes	1 850	11 980	881	881	881	881	100	100	100	100	Rural
20153	San Francisco de los Andes	1 852	1 980	4	4	4	4	100	100	100	100	Rural
20152	San Francisco de los Andes	1 850	1 980	88	88	88	88	100	100	100	100	Rural
20150	San Francisco de los Andes	1 850	1 980	88	88	88	88	100	100	100	100	Rural
20154	San Francisco de los Andes	1 850	1 980	88	88	88	88	100	100	100	100	Rural
20156	San Francisco de los Andes	1 850	1 980	88	88	88	88	100	100	100	100	Rural
20158	San Francisco de los Andes	1 850	1 980	88	88	88	88	100	100	100	100	Rural
20159	San Francisco de los Andes	1 850	1 980	88	88	88	88	100	100	100	100	Rural
20160	San Francisco de los Andes	1 850	1 980	88	88	88	88	100	100	100	100	Rural
20161	San Francisco de los Andes	1 850	1 980	88	88	88	88	100	100	100	100	Rural
20162	San Francisco de los Andes	1 850	1 980	88	88	88	88	100	100	100	100	Rural
20163	San Francisco de los Andes	1 850	1 980	88	88	88	88	100	100	100	100	Rural
20164	San Francisco de los Andes	1 850	1 980	88	88	88	88	100	100	100	100	Rural
20165	San Francisco de los Andes	1 850	1 980	88	88	88	88	100	100	100	100	Rural
20166	San Francisco de los Andes	1 850	1 980	88	88	88	88	100	100	100	100	Rural
20167	San Francisco de los Andes	1 850	1 980	88	88	88	88	100	100	100	100	Rural
20168	San Francisco de los Andes	1 850	1 980	88	88	88	88	100	100	100	100	Rural
20169	San Francisco de los Andes	1 850	1 980	88	88	88	88	100	100	100	100	Rural
20170	San Francisco de los Andes	1 850	1 980	88	88	88	88	100	100	100	100	Rural
20171	San Francisco de los Andes	1 850	1 980	88	88	88	88	100	100	100	100	Rural
20172	San Francisco de los Andes	1 850	1 980	88	88	88	88	100	100	100	100	Rural
20173	San Francisco de los Andes	1 850	1 980	88	88	88	88	100	100	100	100	Rural
20174	San Francisco de los Andes	1 850	1 980	88	88	88	88	100	100	100	100	Rural
20175	San Francisco de los Andes	1 850	1 980	88	88	88	88	100	100	100	100	Rural
20176	San Francisco de los Andes	1 850	1 980	88	88	88	88	100	100	100	100	Rural
20177	San Francisco de los Andes	1 850	1 980	88	88	88	88	100	100	100	100	Rural
20178	San Francisco de los Andes	1 850	1 980	88	88	88	88	100	100	100	100	Rural
20179	San Francisco de los Andes	1 850	1 980	88	88	88	88	100	100	100	100	Rural
20180	San Francisco de los Andes	1 850	1 980	88	88	88	88	100	100	100	100	Rural
20181	San Francisco de los Andes	1 850	1 980	88	88	88	88	100	100	100	100	Rural
20182	San Francisco de los Andes	1 850	1 980	88	88	88	88	100	100	100	100	Rural
20183	San Francisco de los Andes	1 850	1 980	88	88	88	88	100	100	100	100	Rural
20184	San Francisco de los Andes	1 850	1 980	88	88	88	88	100	100	100	100	Rural
20185	San Francisco de los Andes	1 850	1 980	88	88	88	88	100	100	100	100	Rural
20186	San Francisco de los Andes	1 850	1 980	88	88	88	88	100	100	100	100	Rural
20187	San Francisco de los Andes	1 850	1 980	88	88	88	88	100	100	100	100	Rural
20188	San Francisco de los Andes	1 850	1 980	88	88	88	88	100	100	100	100	Rural
20189	San Francisco de los Andes	1 850	1 980	88	88	88	88	100	100	100	100	Rural
20190	San Francisco de los Andes	1 850	1 980	88	88	88	88	100	100	100	100	Rural
20191	San Francisco de los Andes	1 850	1 980	88	88	88	88	100	100	100	100	Rural
20192	San Francisco de los Andes	1 850	1 980	88	88	88	88	100	100	100	100	Rural
20193	San Francisco de los Andes	1 850	1 980	88	88	88	88	100	100	100	100	Rural
20194	San Francisco de los Andes	1 850	1 980	88	88	88	88	100	100	100	100	Rural
20195	San Francisco de los Andes	1 850	1 980	88	88	88	88	100	100	100	100	Rural
20196	San Francisco de los Andes	1 850	1 980	88	88	88	88	100	100	100	100	Rural
20197	San Francisco de los Andes	1 850	1 980	88	88	88	88	100	100	100	100	Rural
20198	San Francisco de los Andes	1 850	1 980	88	88	88	88	100	100	100	100	Rural
20199	San Francisco de los Andes	1 850	1 980	88	88	88	88	100	100	100	100	Rural
20200	San Francisco de los Andes	1 850	1 980	88	88	88	88	100	100	100	100	Rural

Montos e indicadores de nacimientos por municipio

Clave	Municipio	Población		Nacimientos reconstruidos de edad 0		Nacimientos captados por el Censo		Porcentaje de registro oportuno		Grado de cobertura de registro oportuno		Tipo de municipio
		2000	2010	1999	2009	1999	2009	1999	2009	1999	2009	
20201	San Pedro Aguascalientes	1 417	1 349	0	0	0	0	0	0	0	0	San
20202	San Pedro Abasco	2 752	4 197	112	83	88	92	76	79	72	74	San
20203	San Pedro Actopan	7 329	6 212	70	75	75	75	85	84	82	82	San
20204	San Pedro Cosatlacoapan (Tehuacan)	1 218	1 071	74	74	74	74	75	75	75	75	San
20205	San Pedro Coahuatlan	2 429	2 444	25	42	24	24	25	24	24	24	San
20206	San Pedro Cuicatlan	4 752	4 852	138	82	92	92	107	94	93	93	San
20207	San Pedro Cuicatlan	8 822	8 249	188	181	242	242	188	184	184	184	San
20208	San Pedro Cuicatlan	8 822	8 249	188	181	242	242	188	184	184	184	San
20209	San Pedro Cuicatlan	8 822	8 249	188	181	242	242	188	184	184	184	San
20210	San Pedro Cuicatlan	8 822	8 249	188	181	242	242	188	184	184	184	San
20211	San Pedro Cuicatlan	8 822	8 249	188	181	242	242	188	184	184	184	San
20212	San Pedro Cuicatlan	8 822	8 249	188	181	242	242	188	184	184	184	San
20213	San Pedro Cuicatlan	8 822	8 249	188	181	242	242	188	184	184	184	San
20214	San Pedro Cuicatlan	8 822	8 249	188	181	242	242	188	184	184	184	San
20215	San Pedro Cuicatlan	8 822	8 249	188	181	242	242	188	184	184	184	San
20216	San Pedro Cuicatlan	8 822	8 249	188	181	242	242	188	184	184	184	San
20217	San Pedro Cuicatlan	8 822	8 249	188	181	242	242	188	184	184	184	San
20218	San Pedro Cuicatlan	8 822	8 249	188	181	242	242	188	184	184	184	San
20219	San Pedro Cuicatlan	8 822	8 249	188	181	242	242	188	184	184	184	San
20220	San Pedro Cuicatlan	8 822	8 249	188	181	242	242	188	184	184	184	San
20221	San Pedro Cuicatlan	8 822	8 249	188	181	242	242	188	184	184	184	San
20222	San Pedro Cuicatlan	8 822	8 249	188	181	242	242	188	184	184	184	San
20223	San Pedro Cuicatlan	8 822	8 249	188	181	242	242	188	184	184	184	San
20224	San Pedro Cuicatlan	8 822	8 249	188	181	242	242	188	184	184	184	San
20225	San Pedro Cuicatlan	8 822	8 249	188	181	242	242	188	184	184	184	San
20226	San Pedro Cuicatlan	8 822	8 249	188	181	242	242	188	184	184	184	San
20227	San Pedro Cuicatlan	8 822	8 249	188	181	242	242	188	184	184	184	San
20228	San Pedro Cuicatlan	8 822	8 249	188	181	242	242	188	184	184	184	San
20229	San Pedro Cuicatlan	8 822	8 249	188	181	242	242	188	184	184	184	San
20230	San Pedro Cuicatlan	8 822	8 249	188	181	242	242	188	184	184	184	San
20231	San Pedro Cuicatlan	8 822	8 249	188	181	242	242	188	184	184	184	San
20232	San Pedro Cuicatlan	8 822	8 249	188	181	242	242	188	184	184	184	San
20233	San Pedro Cuicatlan	8 822	8 249	188	181	242	242	188	184	184	184	San
20234	San Pedro Cuicatlan	8 822	8 249	188	181	242	242	188	184	184	184	San
20235	San Pedro Cuicatlan	8 822	8 249	188	181	242	242	188	184	184	184	San
20236	San Pedro Cuicatlan	8 822	8 249	188	181	242	242	188	184	184	184	San
20237	San Pedro Cuicatlan	8 822	8 249	188	181	242	242	188	184	184	184	San
20238	San Pedro Cuicatlan	8 822	8 249	188	181	242	242	188	184	184	184	San
20239	San Pedro Cuicatlan	8 822	8 249	188	181	242	242	188	184	184	184	San
20240	San Pedro Cuicatlan	8 822	8 249	188	181	242	242	188	184	184	184	San

Montos e indicadores de nacimientos por municipio

Clave	Municipio	Población		Nacimientos reconstruidos de edad 0		Nacimientos captados por el Censo		Porcentaje de registro oportuno		Grado de cobertura de registro oportuno		Tipo de municipio
		2000	2010	1999	2009	1999	2009	1999	2009	1999	2009	
2247	Atlix	13 000	13 000	10	10	10	10	100	100	100	100	Muni
2248	Atlix	13 000	13 000	10	10	10	10	100	100	100	100	Muni
2249	Atlix	13 000	13 000	10	10	10	10	100	100	100	100	Muni
2250	Atlix	13 000	13 000	10	10	10	10	100	100	100	100	Muni
2251	Atlix	13 000	13 000	10	10	10	10	100	100	100	100	Muni
2252	Atlix	13 000	13 000	10	10	10	10	100	100	100	100	Muni
2253	Atlix	13 000	13 000	10	10	10	10	100	100	100	100	Muni
2254	Atlix	13 000	13 000	10	10	10	10	100	100	100	100	Muni
2255	Atlix	13 000	13 000	10	10	10	10	100	100	100	100	Muni
2256	Atlix	13 000	13 000	10	10	10	10	100	100	100	100	Muni
2257	Atlix	13 000	13 000	10	10	10	10	100	100	100	100	Muni
2258	Atlix	13 000	13 000	10	10	10	10	100	100	100	100	Muni
2259	Atlix	13 000	13 000	10	10	10	10	100	100	100	100	Muni
2260	Atlix	13 000	13 000	10	10	10	10	100	100	100	100	Muni
2261	Atlix	13 000	13 000	10	10	10	10	100	100	100	100	Muni
2262	Atlix	13 000	13 000	10	10	10	10	100	100	100	100	Muni
2263	Atlix	13 000	13 000	10	10	10	10	100	100	100	100	Muni
2264	Atlix	13 000	13 000	10	10	10	10	100	100	100	100	Muni
2265	Atlix	13 000	13 000	10	10	10	10	100	100	100	100	Muni
2266	Atlix	13 000	13 000	10	10	10	10	100	100	100	100	Muni
2267	Atlix	13 000	13 000	10	10	10	10	100	100	100	100	Muni
2268	Atlix	13 000	13 000	10	10	10	10	100	100	100	100	Muni
2269	Atlix	13 000	13 000	10	10	10	10	100	100	100	100	Muni
2270	Atlix	13 000	13 000	10	10	10	10	100	100	100	100	Muni
2271	Atlix	13 000	13 000	10	10	10	10	100	100	100	100	Muni
2272	Atlix	13 000	13 000	10	10	10	10	100	100	100	100	Muni
2273	Atlix	13 000	13 000	10	10	10	10	100	100	100	100	Muni
2274	Atlix	13 000	13 000	10	10	10	10	100	100	100	100	Muni
2275	Atlix	13 000	13 000	10	10	10	10	100	100	100	100	Muni
2276	Atlix	13 000	13 000	10	10	10	10	100	100	100	100	Muni
2277	Atlix	13 000	13 000	10	10	10	10	100	100	100	100	Muni
2278	Atlix	13 000	13 000	10	10	10	10	100	100	100	100	Muni
2279	Atlix	13 000	13 000	10	10	10	10	100	100	100	100	Muni
2280	Atlix	13 000	13 000	10	10	10	10	100	100	100	100	Muni
2281	Atlix	13 000	13 000	10	10	10	10	100	100	100	100	Muni
2282	Atlix	13 000	13 000	10	10	10	10	100	100	100	100	Muni
2283	Atlix	13 000	13 000	10	10	10	10	100	100	100	100	Muni
2284	Atlix	13 000	13 000	10	10	10	10	100	100	100	100	Muni
2285	Atlix	13 000	13 000	10	10	10	10	100	100	100	100	Muni
2286	Atlix	13 000	13 000	10	10	10	10	100	100	100	100	Muni
2287	Atlix	13 000	13 000	10	10	10	10	100	100	100	100	Muni
2288	Atlix	13 000	13 000	10	10	10	10	100	100	100	100	Muni
2289	Atlix	13 000	13 000	10	10	10	10	100	100	100	100	Muni
2290	Atlix	13 000	13 000	10	10	10	10	100	100	100	100	Muni
2291	Atlix	13 000	13 000	10	10	10	10	100	100	100	100	Muni
2292	Atlix	13 000	13 000	10	10	10	10	100	100	100	100	Muni
2293	Atlix	13 000	13 000	10	10	10	10	100	100	100	100	Muni
2294	Atlix	13 000	13 000	10	10	10	10	100	100	100	100	Muni
2295	Atlix	13 000	13 000	10	10	10	10	100	100	100	100	Muni
2296	Atlix	13 000	13 000	10	10	10	10	100	100	100	100	Muni
2297	Atlix	13 000	13 000	10	10	10	10	100	100	100	100	Muni
2298	Atlix	13 000	13 000	10	10	10	10	100	100	100	100	Muni
2299	Atlix	13 000	13 000	10	10	10	10	100	100	100	100	Muni
2300	Atlix	13 000	13 000	10	10	10	10	100	100	100	100	Muni

Continúa

Montos e indicadores de nacimientos por municipio

Clave	Municipio	Población		Nacimientos reconstruidos de edad 0		Nacimientos captados por el Censo		Porcentaje de registro oportuno		Grado de cobertura de registro oportuno		Tipo de municipio
		2000	2010	1999	2009	1999	2009	1999	2009	1999	2009	
2200	Chetumal	111 000	18 750	488	309	361	397	79.1	75.3	94.0	94.0	Urban
2201	Cherrubín	25 250	14 237	608	371	339	428	51.3	73.8	84.0	84.0	Urban
2202	Chucuma	25 250	14 237	31	37	37	70	87	43.3	93.0	93.0	Urban
2203	Coahuitlán	64 500	34 320	51	54	54	70	33.4	32.5	84.0	84.0	Urban
2204	Copomucut	2 307	1 227	24	9	24	14	50.0	42.3	100.0	100.0	Urban
2205	Copomucut	49 200	37 350	1 170	1 228	1 270	1 497	58.2	57.7	94.0	94.0	Urban
2206	Copomucut	21 217	24 244	840	659	342	506	51.1	76.2	94.0	94.0	Urban
2207	Coba	4 949	4 280	33	39	39	37	37.0	102.3	94.0	94.0	Urban
2208	Cobá	1 000	1 000	48	53	48	48	34.1	102.3	100.0	100.0	Urban
2209	Cochitlan	1 000	1 000	100	100	100	100	100.0	100.0	100.0	100.0	Urban
2210	Cochitlan	67 000	78 000	507	494	494	500	50.0	52.0	94.0	94.0	Urban
2211	Cochitlan	2 813	2 440	44	34	34	34	55.0	42.9	100.0	100.0	Urban
2212	Cochoapa	6 881	4 940	130	119	119	120	51.5	58.8	100.0	100.0	Urban
2213	Cochoapa	59 800	32 370	752	322	322	338	86.0	69.4	94.0	94.0	Urban
2214	Coleman	4 949	4 280	130	138	138	13	100.0	100.0	100.0	100.0	Urban
2215	Comandante S. Arana	33 479	33 460	237	232	469	322	32.0	30.4	94.0	94.0	Urban
2216	Comandante S. Arana	12 131	16 770	330	374	362	397	32.0	43.3	94.0	94.0	Urban
2217	Comandante S. Arana	25 120	19 144	330	397	332	364	32.0	52.3	94.0	94.0	Urban
2218	Comandante S. Arana	7 540	4 234	132	117	117	137	42.3	42.3	100.0	100.0	Urban
2219	Comandante S. Arana	49 332	18 263	330	334	334	330	32.0	31.9	94.0	94.0	Urban
2220	Comandante S. Arana	4 144	1 144	131	129	129	138	10.0	51.0	100.0	100.0	Urban
2221	Comandante S. Arana	33 250	33 250	331	337	337	332	100.0	100.0	100.0	100.0	Urban
2222	Comandante S. Arana	4 144	4 144	130	130	130	138	33.0	14.7	100.0	100.0	Urban
2223	Comandante S. Arana	62 337	27 750	1 130	1 162	1 460	1 391	32.0	32.4	94.0	94.0	Urban
2224	Comandante S. Arana	10 120	18 264	132	137	495	336	77.4	57.9	100.0	100.0	Urban
2225	Comandante S. Arana	3 331	4 234	12	11	11	14	12.0	42.3	100.0	100.0	Urban
2226	Comandante S. Arana	36 330	24 264	331	1 169	1 460	1 391	31.9	32.7	94.0	94.0	Urban
2227	Comandante S. Arana	14 237	11 237	130	330	330	349	34.9	51.4	94.0	94.0	Urban
2228	Comandante S. Arana	39 340	39 340	331	330	330	348	34.0	31.9	94.0	94.0	Urban
2229	Comandante S. Arana	2 813	2 813	130	134	134	116	34.4	36.4	100.0	100.0	Urban
2230	Comandante S. Arana	11 000	11 000	331	330	494	337	33.0	79.3	100.0	100.0	Urban
2231	Comandante S. Arana	4 144	4 144	130	134	134	130	32.2	32.4	100.0	100.0	Urban
2232	Comandante S. Arana	2 307	2 307	33	37	37	45	32.3	12.3	100.0	100.0	Urban
2233	Comandante S. Arana	4 144	4 144	130	137	137	137	32.0	32.0	100.0	100.0	Urban
2234	Comandante S. Arana	4 144	4 144	130	134	134	144	32.0	44.9	100.0	100.0	Urban
2235	Comandante S. Arana	49 330	44 230	330	330	330	331	33.0	33.0	100.0	100.0	Urban
2236	Comandante S. Arana	3 949	4 144	130	134	134	138	32.3	33.4	100.0	100.0	Urban
2237	Comandante S. Arana	11 237	11 237	1 130	1 169	1 460	1 391	31.9	32.7	94.0	94.0	Urban
2238	Comandante S. Arana	34 327	12 327	330	330	330	331	42.4	33.0	94.0	94.0	Urban
2239	Comandante S. Arana	12 327	12 327	130	330	330	342	42.3	32.3	94.0	94.0	Urban
2240	Comandante S. Arana	12 327	12 327	130	330	330	34	10.0	14.4	100.0	100.0	Urban
2241	Comandante S. Arana	12 327	12 327	130	330	330	330	32.0	42.3	100.0	100.0	Urban
2242	Comandante S. Arana	12 327	12 327	130	330	330	330	32.0	42.3	100.0	100.0	Urban
2243	Comandante S. Arana	12 327	12 327	130	330	330	330	32.0	42.3	100.0	100.0	Urban
2244	Comandante S. Arana	12 327	12 327	130	330	330	330	32.0	42.3	100.0	100.0	Urban
2245	Comandante S. Arana	12 327	12 327	130	330	330	330	32.0	42.3	100.0	100.0	Urban
2246	Comandante S. Arana	12 327	12 327	130	330	330	330	32.0	42.3	100.0	100.0	Urban
2247	Comandante S. Arana	12 327	12 327	130	330	330	330	32.0	42.3	100.0	100.0	Urban
2248	Comandante S. Arana	12 327	12 327	130	330	330	330	32.0	42.3	100.0	100.0	Urban
2249	Comandante S. Arana	12 327	12 327	130	330	330	330	32.0	42.3	100.0	100.0	Urban
2250	Comandante S. Arana	12 327	12 327	130	330	330	330	32.0	42.3	100.0	100.0	Urban
2251	Comandante S. Arana	12 327	12 327	130	330	330	330	32.0	42.3	100.0	100.0	Urban
2252	Comandante S. Arana	12 327	12 327	130	330	330	330	32.0	42.3	100.0	100.0	Urban
2253	Comandante S. Arana	12 327	12 327	130	330	330	330	32.0	42.3	100.0	100.0	Urban
2254	Comandante S. Arana	12 327	12 327	130	330	330	330	32.0	42.3	100.0	100.0	Urban
2255	Comandante S. Arana	12 327	12 327	130	330	330	330	32.0	42.3	100.0	100.0	Urban
2256	Comandante S. Arana	12 327	12 327	130	330	330	330	32.0	42.3	100.0	100.0	Urban
2257	Comandante S. Arana	12 327	12 327	130	330	330	330	32.0	42.3	100.0	100.0	Urban
2258	Comandante S. Arana	12 327	12 327	130	330	330	330	32.0	42.3	100.0	100.0	Urban
2259	Comandante S. Arana	12 327	12 327	130	330	330	330	32.0	42.3	100.0	100.0	Urban
2260	Comandante S. Arana	12 327	12 327	130	330	330	330	32.0	42.3	100.0	100.0	Urban
2261	Comandante S. Arana	12 327	12 327	130	330	330	330	32.0	42.3	100.0	100.0	Urban
2262	Comandante S. Arana	12 327	12 327	130	330	330	330	32.0	42.3	100.0	100.0	Urban
2263	Comandante S. Arana	12 327	12 327	130	330	330	330	32.0	42.3	100.0	100.0	Urban
2264	Comandante S. Arana	12 327	12 327	130	330	330	330	32.0	42.3	100.0	100.0	Urban
2265	Comandante S. Arana	12 327	12 327	130	330	330	330	32.0	42.3	100.0	100.0	Urban
2266	Comandante S. Arana	12 327	12 327	130	330	330	330	32.0	42.3	100.0	100.0	Urban
2267	Comandante S. Arana	12 327	12 327	130	330	330	330	32.0	42.3	100.0	100.0	Urban
2268	Comandante S. Arana	12 327	12 327	130	330	330	330	32.0	42.3	100.0	100.0	Urban
2269	Comandante S. Arana	12 327	12 327	130	330	330	330	32.0	42.3	100.0	100.0	Urban
2270	Comandante S. Arana	12 327	12 327	130	330	330	330	32.0	42.3	100.0	100.0	Urban
2271	Comandante S. Arana	12 327	12 327	130	330	330	330	32.0	42.3	100.0	100.0	Urban
2272	Comandante S. Arana	12 327	12 327	130	330	330	330	32.0	42.3	100.0	100.0	Urban
2273	Comandante S. Arana	12 327	12 327	130	330	330	330	32.0	42.3	100.0	100.0	Urban
2274	Comandante S. Arana	12 327	12 327	130	330	330	330	32.0	42.3	100.0	100.0	Urban
2275	Comandante S. Arana	12 327	12 327	130	330	330	330	32.0	42.3	100.0	100.0	Urban
2276	Comandante S. Arana	12 327	12 327	130	330	330	330	32.0	42.3	100.0	100.0	Urban
2277	Comandante S. Arana	12 327	12 327	130	330	330	330	32.0	42.3	100.0	100.0	Urban
2278	Comandante S. Arana	12 327	12 327	130	330	330	330	32.0	42.3	100.0	100.0	Urban
2279	Comandante S. Arana	12 327	12 327	130	330	330	330	32.0	42.3	100.0	100.0	Urban
2280	Comandante S. Arana	12 327	12 327	130	330	330	330	32.0	42.3	100.0	100.0	Urban
2281	Comandante S. Arana	12 327	12 327	130	330	330	330	32.0	42.3	100.0	100.0	Urban
2282	Comandante S. Arana	12 327	12 327	130	330	330	330	32.0	42.3	100.0	100.0	Urban
2283	Comandante S. Arana	12 327	12 327	130	330	330	330	32.0	42.3	100.0	100.0	Urban
2284	Comandante S. Arana	12 327	12 327	130	330	330	330	32.0	42.3	100.0	100.0	Urban
2285	Comandante S. Arana	12 327	12 327	130	330	330	330	32.0	42.3	100.0	100.0	Urban
2286	Comandante S. Arana	12 327	12 327	130	330	330	330	32.0	42.3	100.0	100.0	Urban
2287</												

Montos e indicadores de nacimientos por municipio

Clave	Municipio	Población		Nacimientos reconstruidos de edad 0		Nacimientos captados por el Censo		Porcentaje de registro oportuno		Grado de cobertura de registro oportuno		Tipo de municipio
		2000	2010	1999	2009	1999	2009	1999	2009	1999	2009	
2000	Benito Juárez (Mun.)	200 000	200 000	4 000	4 000	4 000	4 000	100	100	100	100	Urban
2001	Benito Juárez (Mun.)	200 000	200 000	4 000	4 000	4 000	4 000	100	100	100	100	Urban
2002	Benito Juárez (Mun.)	200 000	200 000	4 000	4 000	4 000	4 000	100	100	100	100	Urban
2003	Benito Juárez (Mun.)	200 000	200 000	4 000	4 000	4 000	4 000	100	100	100	100	Urban
2004	Benito Juárez (Mun.)	200 000	200 000	4 000	4 000	4 000	4 000	100	100	100	100	Urban
2005	Benito Juárez (Mun.)	200 000	200 000	4 000	4 000	4 000	4 000	100	100	100	100	Urban
2006	Benito Juárez (Mun.)	200 000	200 000	4 000	4 000	4 000	4 000	100	100	100	100	Urban
2007	Benito Juárez (Mun.)	200 000	200 000	4 000	4 000	4 000	4 000	100	100	100	100	Urban
2008	Benito Juárez (Mun.)	200 000	200 000	4 000	4 000	4 000	4 000	100	100	100	100	Urban
2009	Benito Juárez (Mun.)	200 000	200 000	4 000	4 000	4 000	4 000	100	100	100	100	Urban
2010	Benito Juárez (Mun.)	200 000	200 000	4 000	4 000	4 000	4 000	100	100	100	100	Urban
2011	Benito Juárez (Mun.)	200 000	200 000	4 000	4 000	4 000	4 000	100	100	100	100	Urban
2012	Benito Juárez (Mun.)	200 000	200 000	4 000	4 000	4 000	4 000	100	100	100	100	Urban
2013	Benito Juárez (Mun.)	200 000	200 000	4 000	4 000	4 000	4 000	100	100	100	100	Urban
2014	Benito Juárez (Mun.)	200 000	200 000	4 000	4 000	4 000	4 000	100	100	100	100	Urban
2015	Benito Juárez (Mun.)	200 000	200 000	4 000	4 000	4 000	4 000	100	100	100	100	Urban
2016	Benito Juárez (Mun.)	200 000	200 000	4 000	4 000	4 000	4 000	100	100	100	100	Urban
2017	Benito Juárez (Mun.)	200 000	200 000	4 000	4 000	4 000	4 000	100	100	100	100	Urban
2018	Benito Juárez (Mun.)	200 000	200 000	4 000	4 000	4 000	4 000	100	100	100	100	Urban
2019	Benito Juárez (Mun.)	200 000	200 000	4 000	4 000	4 000	4 000	100	100	100	100	Urban
2020	Benito Juárez (Mun.)	200 000	200 000	4 000	4 000	4 000	4 000	100	100	100	100	Urban
2021	Benito Juárez (Mun.)	200 000	200 000	4 000	4 000	4 000	4 000	100	100	100	100	Urban
2022	Benito Juárez (Mun.)	200 000	200 000	4 000	4 000	4 000	4 000	100	100	100	100	Urban
2023	Benito Juárez (Mun.)	200 000	200 000	4 000	4 000	4 000	4 000	100	100	100	100	Urban
2024	Benito Juárez (Mun.)	200 000	200 000	4 000	4 000	4 000	4 000	100	100	100	100	Urban
2025	Benito Juárez (Mun.)	200 000	200 000	4 000	4 000	4 000	4 000	100	100	100	100	Urban
2026	Benito Juárez (Mun.)	200 000	200 000	4 000	4 000	4 000	4 000	100	100	100	100	Urban
2027	Benito Juárez (Mun.)	200 000	200 000	4 000	4 000	4 000	4 000	100	100	100	100	Urban
2028	Benito Juárez (Mun.)	200 000	200 000	4 000	4 000	4 000	4 000	100	100	100	100	Urban
2029	Benito Juárez (Mun.)	200 000	200 000	4 000	4 000	4 000	4 000	100	100	100	100	Urban
2030	Benito Juárez (Mun.)	200 000	200 000	4 000	4 000	4 000	4 000	100	100	100	100	Urban

Continúa

Montos e indicadores de nacimientos por municipio

Clave	Municipio	Población		Nacimientos reconstruidos de edad 0		Nacimientos captados por el Censo		Porcentaje de registro oportuno		Grado de cobertura de registro oportuno		Tipo de municipio
		2000	2010	1999	2009	1999	2009	1999	2009	1999	2009	
20018	Acapulco	9 379	9 339	149	196	91	199	59.9	59.9	100	100	Urban
20019	Amecameca	11 800	11 229	102	209	202	202	100	100	100	100	Urban
20020	Atlixco	2 846	3 370	37	71	37	71	100	100	100	100	Urban
20021	Bahía de Banderas	71 927	71 730	2 917	3 060	2 275	2 987	78.2	78.9	85.4	85.4	Urban
20022	Benito Juárez	142 497	142 792	8 152	8 442	12 319	14 237	73.4	73.3	85.4	85.4	Urban
20023	Bermejo	8 207	4 422	42	22	116	53	29.7	23.8	100	100	Urban
20024	Bixca	8 199	4 762	109	52	115	66	59.9	100	100	100	Urban
20025	Coahuila de Zaragoza	26 156	21 212	422	269	320	327	71.4	51.2	100	100	Urban
20026	Chalchicomula de los Figueroa	2 176	2 074	21	27	19	22	90.5	89.4	100	100	Urban
20027	Chalchicomula de los Figueroa	110 828	104 222	8 451	7 565	7 873	10 132	72.3	66.7	100	100	Urban
20028	Chalchicomula de los Figueroa	1 562	1 511	16	19	16	19	100	100	100	Urban	
20029	Chalchicomula de los Figueroa	71 220	71 292	762	792	725	764	95.4	95.9	100	100	Urban
20030	Chalchicomula de los Figueroa	13 327	14 222	212	221	225	241	71.7	100	100	100	Urban
20031	Chalchicomula de los Figueroa	827	1 765	24	22	22	27	91.7	100	100	100	Urban
20032	Chalchicomula de los Figueroa	120 801	109 267	8 420	7 181	11 272	14 132	71.6	66.8	100	100	Urban
20033	Chalchicomula de los Figueroa	14 220	110 228	2 220	2 220	2 220	2 220	73.4	73.4	100	100	Urban
20034	Chalchicomula de los Figueroa	3 217	3 217	142	117	127	124	71.1	72.9	100	100	Urban
20035	Chalchicomula de los Figueroa	31 412	27 222	1 712	1 712	1 712	1 712	91.4	91.4	100	100	Urban
20036	Chalchicomula de los Figueroa	1 222	1 222	1	1	1	1	100	100	100	100	Urban
20037	Chalchicomula de los Figueroa	26 217	26 794	224	222	219	221	92.2	92.4	100	100	Urban
20038	Chalchicomula de los Figueroa	226 222	222 222	2 222	2 222	2 222	2 222	100	100	100	100	Urban
20039	Chalchicomula de los Figueroa	27 222	27 222	222	222	222	222	100	100	100	100	Urban
20040	Chalchicomula de los Figueroa	22 222	22 222	2 222	2 222	2 222	2 222	100	100	100	100	Urban
20041	Chalchicomula de los Figueroa	22 222	22 222	2 222	2 222	2 222	2 222	100	100	100	100	Urban
20042	Chalchicomula de los Figueroa	22 222	22 222	2 222	2 222	2 222	2 222	100	100	100	100	Urban
20043	Chalchicomula de los Figueroa	22 222	22 222	2 222	2 222	2 222	2 222	100	100	100	100	Urban
20044	Chalchicomula de los Figueroa	22 222	22 222	2 222	2 222	2 222	2 222	100	100	100	100	Urban
20045	Chalchicomula de los Figueroa	22 222	22 222	2 222	2 222	2 222	2 222	100	100	100	100	Urban
20046	Chalchicomula de los Figueroa	22 222	22 222	2 222	2 222	2 222	2 222	100	100	100	100	Urban
20047	Chalchicomula de los Figueroa	22 222	22 222	2 222	2 222	2 222	2 222	100	100	100	100	Urban
20048	Chalchicomula de los Figueroa	22 222	22 222	2 222	2 222	2 222	2 222	100	100	100	100	Urban
20049	Chalchicomula de los Figueroa	22 222	22 222	2 222	2 222	2 222	2 222	100	100	100	100	Urban
20050	Chalchicomula de los Figueroa	22 222	22 222	2 222	2 222	2 222	2 222	100	100	100	100	Urban
20051	Chalchicomula de los Figueroa	22 222	22 222	2 222	2 222	2 222	2 222	100	100	100	100	Urban
20052	Chalchicomula de los Figueroa	22 222	22 222	2 222	2 222	2 222	2 222	100	100	100	100	Urban
20053	Chalchicomula de los Figueroa	22 222	22 222	2 222	2 222	2 222	2 222	100	100	100	100	Urban
20054	Chalchicomula de los Figueroa	22 222	22 222	2 222	2 222	2 222	2 222	100	100	100	100	Urban
20055	Chalchicomula de los Figueroa	22 222	22 222	2 222	2 222	2 222	2 222	100	100	100	100	Urban
20056	Chalchicomula de los Figueroa	22 222	22 222	2 222	2 222	2 222	2 222	100	100	100	100	Urban
20057	Chalchicomula de los Figueroa	22 222	22 222	2 222	2 222	2 222	2 222	100	100	100	100	Urban
20058	Chalchicomula de los Figueroa	22 222	22 222	2 222	2 222	2 222	2 222	100	100	100	100	Urban
20059	Chalchicomula de los Figueroa	22 222	22 222	2 222	2 222	2 222	2 222	100	100	100	100	Urban
20060	Chalchicomula de los Figueroa	22 222	22 222	2 222	2 222	2 222	2 222	100	100	100	100	Urban
20061	Chalchicomula de los Figueroa	22 222	22 222	2 222	2 222	2 222	2 222	100	100	100	100	Urban
20062	Chalchicomula de los Figueroa	22 222	22 222	2 222	2 222	2 222	2 222	100	100	100	100	Urban
20063	Chalchicomula de los Figueroa	22 222	22 222	2 222	2 222	2 222	2 222	100	100	100	100	Urban
20064	Chalchicomula de los Figueroa	22 222	22 222	2 222	2 222	2 222	2 222	100	100	100	100	Urban
20065	Chalchicomula de los Figueroa	22 222	22 222	2 222	2 222	2 222	2 222	100	100	100	100	Urban
20066	Chalchicomula de los Figueroa	22 222	22 222	2 222	2 222	2 222	2 222	100	100	100	100	Urban
20067	Chalchicomula de los Figueroa	22 222	22 222	2 222	2 222	2 222	2 222	100	100	100	100	Urban
20068	Chalchicomula de los Figueroa	22 222	22 222	2 222	2 222	2 222	2 222	100	100	100	100	Urban
20069	Chalchicomula de los Figueroa	22 222	22 222	2 222	2 222	2 222	2 222	100	100	100	100	Urban
20070	Chalchicomula de los Figueroa	22 222	22 222	2 222	2 222	2 222	2 222	100	100	100	100	Urban
20071	Chalchicomula de los Figueroa	22 222	22 222	2 222	2 222	2 222	2 222	100	100	100	100	Urban
20072	Chalchicomula de los Figueroa	22 222	22 222	2 222	2 222	2 222	2 222	100	100	100	100	Urban
20073	Chalchicomula de los Figueroa	22 222	22 222	2 222	2 222	2 222	2 222	100	100	100	100	Urban
20074	Chalchicomula de los Figueroa	22 222	22 222	2 222	2 222	2 222	2 222	100	100	100	100	Urban
20075	Chalchicomula de los Figueroa	22 222	22 222	2 222	2 222	2 222	2 222	100	100	100	100	Urban
20076	Chalchicomula de los Figueroa	22 222	22 222	2 222	2 222	2 222	2 222	100	100	100	100	Urban
20077	Chalchicomula de los Figueroa	22 222	22 222	2 222	2 222	2 222	2 222	100	100	100	100	Urban
20078	Chalchicomula de los Figueroa	22 222	22 222	2 222	2 222	2 222	2 222	100	100	100	100	Urban
20079	Chalchicomula de los Figueroa	22 222	22 222	2 222	2 222	2 222	2 222	100	100	100	100	Urban
20080	Chalchicomula de los Figueroa	22 222	22 222	2 222	2 222	2 222	2 222	100	100	100	100	Urban
20081	Chalchicomula de los Figueroa	22 222	22 222	2 222	2 222	2 222	2 222	100	100	100	100	Urban
20082	Chalchicomula de los Figueroa	22 222	22 222	2 222	2 222	2 222	2 222	100	100	100	100	Urban
20083	Chalchicomula de los Figueroa	22 222	22 222	2 222	2 222	2 222	2 222	100	100	100	100	Urban
20084	Chalchicomula de los Figueroa	22 222	22 222	2 222	2 222	2 222	2 222	100	100	100	100	Urban
20085	Chalchicomula de los Figueroa	22 222	22 222	2 222	2 222	2 222	2 222	100	100	100	100	Urban
20086	Chalchicomula de los Figueroa	22 222	22 222	2 222	2 222	2 222	2 222	100	100	100	100	Urban
20087	Chalchicomula de los Figueroa	22 222	22 222	2 222	2 222	2 222	2 222	100	100	100	100	Urban
20088	Chalchicomula de los Figueroa	22 222	22 222	2 222	2 222	2 222	2 222	100	100	100	100	Urban
20089	Chalchicomula de los Figueroa	22 222	22 222	2 222	2 222	2 222	2 222	100	100	100	100	Urban
20090	Chalchicomula de los Figueroa	22 222	22 222	2 222	2 222	2 222	2 222	100	100	100	100	Urban
20091	Chalchicomula de los Figueroa	22 222	22 222	2 222	2 222	2 222	2 222	100	100	100	100	Urban
20092	Chalchicomula de los Figueroa	22 222	22 222	2 222	2 222	2 222	2 222	100	100	100	100	Urban
20093	Chalchicomula de los Figueroa	22 222	22 222	2 222	2 222	2 222	2 222	100	100	100	100	Urban
20094	Chalchicomula de los Figueroa	22 222	22 222	2 222	2 222	2 222	2 222	100	100	100	100	Urban
20095	Chalchicomula de los Figueroa	22 222	22 222	2 222	2 222	2 222	2 222	100	100	100	100	Urban
20096	Chalchicomula de los Figueroa	22 222	22 222	2 222	2 222	2 222	2 222	100	100	100	100	Urban
20097	Chalchicomula de los Figueroa	22 222	22 222	2 222	2 222	2 222	2 222	100	100	100	100	Urban
20098	Chalchicomula de los Figueroa	22 222	22 222	2 222	2 222	2 222	2 222	100	100	100	100	Urban
20099	Chalchicomula de los Figueroa	22 222	22 222	2 222	2 222	2 222	2 222	100	100	100	100	Urban
20100	Chalchicomula de los Figueroa	22 222	22 222	2 222	2 222	2 222	2 222	100	100	100	100	Urban

Continúa

Montos e indicadores de nacimientos por municipio

Clave	Municipio	Población		Nacimientos reconstruidos de edad 0		Nacimientos captados por el Censo		Porcentaje de registro oportuno		Grado de cobertura de registro oportuno		Tipo de municipio
		2000	2010	1999	2009	1999	2009	1999	2009	1999	2009	
20066	Comarca General	58 937	54 983	811	1116	330	311	404	171.8	140	140	Urban
20070	Chigachil	48 810	58 977	291	306	100	100	100	100	100	100	Urban
20071	Chilpancingo	46 411	78 287	288	327	1 176	1 147	26.7	20.8	1400	1400	Urban
20072	Chilpancingo	78 554	83 761	324	385	1 311	1 247	32.0	43.8	1400	1400	Urban
20073	Chilpancingo	58 132	81 344	342	324	1 242	1 008	36.4	11.8	1400	1400	Urban
20074	Chilpancingo	11 122	11 211	141	151	148	148	111.2	133.8	1400	1400	Urban
20075	Chilpancingo	18 888	18 176	130	116	400	338	18.1	18.8	1400	1400	Urban
20076	Chilpancingo	48 811	48 811	341	141	1 000	400	30.3	10.8	1400	1400	Urban
20077	Chilpancingo	58 811	58 811	100	100	100	100	100	100	1400	1400	Urban
20078	Chilpancingo	18 811	18 811	100	100	100	100	100	100	1400	1400	Urban
20079	Chilpancingo	18 811	18 811	100	100	100	100	100	100	1400	1400	Urban
20080	Chilpancingo	18 811	18 811	100	100	100	100	100	100	1400	1400	Urban
20081	Chilpancingo	18 811	18 811	100	100	100	100	100	100	1400	1400	Urban
20082	Chilpancingo	18 811	18 811	100	100	100	100	100	100	1400	1400	Urban
20083	Chilpancingo	18 811	18 811	100	100	100	100	100	100	1400	1400	Urban
20084	Chilpancingo	18 811	18 811	100	100	100	100	100	100	1400	1400	Urban
20085	Chilpancingo	18 811	18 811	100	100	100	100	100	100	1400	1400	Urban
20086	Chilpancingo	18 811	18 811	100	100	100	100	100	100	1400	1400	Urban
20087	Chilpancingo	18 811	18 811	100	100	100	100	100	100	1400	1400	Urban
20088	Chilpancingo	18 811	18 811	100	100	100	100	100	100	1400	1400	Urban
20089	Chilpancingo	18 811	18 811	100	100	100	100	100	100	1400	1400	Urban
20090	Chilpancingo	18 811	18 811	100	100	100	100	100	100	1400	1400	Urban
20091	Chilpancingo	18 811	18 811	100	100	100	100	100	100	1400	1400	Urban
20092	Chilpancingo	18 811	18 811	100	100	100	100	100	100	1400	1400	Urban
20093	Chilpancingo	18 811	18 811	100	100	100	100	100	100	1400	1400	Urban
20094	Chilpancingo	18 811	18 811	100	100	100	100	100	100	1400	1400	Urban
20095	Chilpancingo	18 811	18 811	100	100	100	100	100	100	1400	1400	Urban
20096	Chilpancingo	18 811	18 811	100	100	100	100	100	100	1400	1400	Urban
20097	Chilpancingo	18 811	18 811	100	100	100	100	100	100	1400	1400	Urban
20098	Chilpancingo	18 811	18 811	100	100	100	100	100	100	1400	1400	Urban
20099	Chilpancingo	18 811	18 811	100	100	100	100	100	100	1400	1400	Urban
20100	Chilpancingo	18 811	18 811	100	100	100	100	100	100	1400	1400	Urban

Continúa

Montos e indicadores de nacimientos por municipio

Clave	Municipio	Población		Nacimientos reconstruidos de edad 0		Nacimientos captados por el Censo		Porcentaje de registro oportuno		Grado de cobertura de registro oportuno		Tipo de municipio
		2000	2010	1999	2009	1999	2009	1999	2009	1999	2009	
11046	Chetumal	8331	8190	87	88	188	199	193	96%	96%	Urban	
11050	Chucuma	2494	2000	27	20	101	44	80.0	18.4	80.0%	Urban	
11053	Coahuila	24159	13133	2795	1980	2737	1979	67.1	16.4	67.1%	Urban	
11057	Coahuila	7433	3484	88	77	11	65	12.6	12.0	12.6%	Urban	
11059	Coahuila	12777	14741	1607	181	190	194	10.0	12.7	10.0%	Urban	
11060	Coahuila	14375	1476	10	87	100	88	78.5	13.0	78.5%	Urban	
11100	Coahuila	1463	1600	16	11	36	10	82.0	10.0	82.0%	Urban	
11101	Coahuila	18134	18800	136	119	140	100	11.0	13.1	11.0%	Urban	
11102	Coahuila	10773	12171	139	149	110	110	10.0	10.4	10.0%	Urban	
11103	Coahuila	1464	1328	10	10	30	37	12.7	13.0	12.7%	Urban	
11104	Coahuila	13264	14309	100	100	140	127	10.1	10.2	10.1%	Urban	
11105	Coahuila	1371	1356	10	10	10	10	10.0	10.0	10.0%	Urban	
11106	Coahuila	1371	1356	10	10	10	10	10.0	10.0	10.0%	Urban	
11107	Coahuila	1371	1356	10	10	10	10	10.0	10.0	10.0%	Urban	
11108	Coahuila	1371	1356	10	10	10	10	10.0	10.0	10.0%	Urban	
11109	Coahuila	1371	1356	10	10	10	10	10.0	10.0	10.0%	Urban	
11110	Coahuila	1371	1356	10	10	10	10	10.0	10.0	10.0%	Urban	
11111	Coahuila	1371	1356	10	10	10	10	10.0	10.0	10.0%	Urban	
11112	Coahuila	1371	1356	10	10	10	10	10.0	10.0	10.0%	Urban	
11113	Coahuila	1371	1356	10	10	10	10	10.0	10.0	10.0%	Urban	
11114	Coahuila	1371	1356	10	10	10	10	10.0	10.0	10.0%	Urban	
11115	Coahuila	1371	1356	10	10	10	10	10.0	10.0	10.0%	Urban	
11116	Coahuila	1371	1356	10	10	10	10	10.0	10.0	10.0%	Urban	
11117	Coahuila	1371	1356	10	10	10	10	10.0	10.0	10.0%	Urban	
11118	Coahuila	1371	1356	10	10	10	10	10.0	10.0	10.0%	Urban	
11119	Coahuila	1371	1356	10	10	10	10	10.0	10.0	10.0%	Urban	
11120	Coahuila	1371	1356	10	10	10	10	10.0	10.0	10.0%	Urban	
11121	Coahuila	1371	1356	10	10	10	10	10.0	10.0	10.0%	Urban	
11122	Coahuila	1371	1356	10	10	10	10	10.0	10.0	10.0%	Urban	
11123	Coahuila	1371	1356	10	10	10	10	10.0	10.0	10.0%	Urban	
11124	Coahuila	1371	1356	10	10	10	10	10.0	10.0	10.0%	Urban	
11125	Coahuila	1371	1356	10	10	10	10	10.0	10.0	10.0%	Urban	
11126	Coahuila	1371	1356	10	10	10	10	10.0	10.0	10.0%	Urban	
11127	Coahuila	1371	1356	10	10	10	10	10.0	10.0	10.0%	Urban	
11128	Coahuila	1371	1356	10	10	10	10	10.0	10.0	10.0%	Urban	
11129	Coahuila	1371	1356	10	10	10	10	10.0	10.0	10.0%	Urban	
11130	Coahuila	1371	1356	10	10	10	10	10.0	10.0	10.0%	Urban	
11131	Coahuila	1371	1356	10	10	10	10	10.0	10.0	10.0%	Urban	
11132	Coahuila	1371	1356	10	10	10	10	10.0	10.0	10.0%	Urban	
11133	Coahuila	1371	1356	10	10	10	10	10.0	10.0	10.0%	Urban	
11134	Coahuila	1371	1356	10	10	10	10	10.0	10.0	10.0%	Urban	
11135	Coahuila	1371	1356	10	10	10	10	10.0	10.0	10.0%	Urban	
11136	Coahuila	1371	1356	10	10	10	10	10.0	10.0	10.0%	Urban	
11137	Coahuila	1371	1356	10	10	10	10	10.0	10.0	10.0%	Urban	
11138	Coahuila	1371	1356	10	10	10	10	10.0	10.0	10.0%	Urban	
11139	Coahuila	1371	1356	10	10	10	10	10.0	10.0	10.0%	Urban	
11140	Coahuila	1371	1356	10	10	10	10	10.0	10.0	10.0%	Urban	
11141	Coahuila	1371	1356	10	10	10	10	10.0	10.0	10.0%	Urban	
11142	Coahuila	1371	1356	10	10	10	10	10.0	10.0	10.0%	Urban	
11143	Coahuila	1371	1356	10	10	10	10	10.0	10.0	10.0%	Urban	
11144	Coahuila	1371	1356	10	10	10	10	10.0	10.0	10.0%	Urban	
11145	Coahuila	1371	1356	10	10	10	10	10.0	10.0	10.0%	Urban	
11146	Coahuila	1371	1356	10	10	10	10	10.0	10.0	10.0%	Urban	
11147	Coahuila	1371	1356	10	10	10	10	10.0	10.0	10.0%	Urban	
11148	Coahuila	1371	1356	10	10	10	10	10.0	10.0	10.0%	Urban	
11149	Coahuila	1371	1356	10	10	10	10	10.0	10.0	10.0%	Urban	
11150	Coahuila	1371	1356	10	10	10	10	10.0	10.0	10.0%	Urban	
11151	Coahuila	1371	1356	10	10	10	10	10.0	10.0	10.0%	Urban	
11152	Coahuila	1371	1356	10	10	10	10	10.0	10.0	10.0%	Urban	
11153	Coahuila	1371	1356	10	10	10	10	10.0	10.0	10.0%	Urban	
11154	Coahuila	1371	1356	10	10	10	10	10.0	10.0	10.0%	Urban	
11155	Coahuila	1371	1356	10	10	10	10	10.0	10.0	10.0%	Urban	
11156	Coahuila	1371	1356	10	10	10	10	10.0	10.0	10.0%	Urban	
11157	Coahuila	1371	1356	10	10	10	10	10.0	10.0	10.0%	Urban	
11158	Coahuila	1371	1356	10	10	10	10	10.0	10.0	10.0%	Urban	
11159	Coahuila	1371	1356	10	10	10	10	10.0	10.0	10.0%	Urban	
11160	Coahuila	1371	1356	10	10	10	10	10.0	10.0	10.0%	Urban	
11161	Coahuila	1371	1356	10	10	10	10	10.0	10.0	10.0%	Urban	
11162	Coahuila	1371	1356	10	10	10	10	10.0	10.0	10.0%	Urban	
11163	Coahuila	1371	1356	10	10	10	10	10.0	10.0	10.0%	Urban	
11164	Coahuila	1371	1356	10	10	10	10	10.0	10.0	10.0%	Urban	
11165	Coahuila	1371	1356	10	10	10	10	10.0	10.0	10.0%	Urban	
11166	Coahuila	1371	1356	10	10	10	10	10.0	10.0	10.0%	Urban	
11167	Coahuila	1371	1356	10	10	10	10	10.0	10.0	10.0%	Urban	
11168	Coahuila	1371	1356	10	10	10	10	10.0	10.0	10.0%	Urban	
11169	Coahuila	1371	1356	10	10	10	10	10.0	10.0	10.0%	Urban	
11170	Coahuila	1371	1356	10	10	10	10	10.0	10.0	10.0%	Urban	
11171	Coahuila	1371	1356	10	10	10	10	10.0	10.0	10.0%	Urban	
11172	Coahuila	1371	1356	10	10	10	10	10.0	10.0	10.0%	Urban	
11173	Coahuila	1371	1356	10	10	10	10	10.0	10.0	10.0%	Urban	
11174	Coahuila	1371	1356	10	10	10	10	10.0	10.0	10.0%	Urban	
11175	Coahuila	1371	1356	10	10	10	10	10.0	10.0	10.0%	Urban	
11176	Coahuila	1371	1356	10	10	10	10	10.0	10.0	10.0%	Urban	
11177	Coahuila	1371	1356	10	10	10	10	10.0	10.0	10.0%	Urban	
11178	Coahuila	1371	1356	10	10	10	10	10.0	10.0	10.0%	Urban	
11179	Coahuila	1371	1356	10	10	10	10	10.0	10.0	10.0%	Urban	
11180	Coahuila	1371	1356	10	10	10	10	10.0	10.0	10.0%	Urban	
11181	Coahuila	1371	1356	10	10	10	10	10.0	10.0	10.0%	Urban	
11182	Coahuila	1371	1356	10	10	10	10	10.0	10.0	10.0%	Urban	
11183	Coahuila	1371	1356	10	10	10	10	10.0	10.0	10.0%	Urban	
11184	Coahuila	1371	1356	10	10	10	10	10.0	10.0	10.0%	Urban	
11185	Coahuila	1371	1356	10	10	10	10	10.0	10.0	10.0%	Urban	
11186	Coahuila	1371	1356	10	10	10	10	10.0	10.0	10.0%	Urban	
11187	Coahuila	1371	1356	10	10	10	10	10.0	10.0	10.0%	Urban	
11188	Coahuila	1371	1356	10	10	10	10	10.0	10.0	10.0%	Urban	
11189	Coahuila	1371	1356	10	10	10	10	10.0	10.0	10.0%	Urban	
11190	Coahuila	1371	1356	10	10	10	10	10.0	10.0	10.0%	Urban	
11191	Coahuila	1371	1356	10	10	10	10	10.0	10.0	10.0%	Urban	
11192	Coahuila	1371	1356	10	10	10	10	10.0	10.0	10.0%	Urban	
11193	Coahuila	1371	1356	10	10	10	10	10.0	10.0	10.0%	Urban	
11194	Coahuila	1371	1356	10	10	10	10	10.0	10.0	10.0%	Urban	
11195	Coahuila	1371	1356	10	10	10	10	10.0	10.0	10.0%	Urban	
11196	Coahuila	1371	1356	10	10	10	10	10.0	10.0	10.0%	Urban	
11197</												



**© Fondo de las Naciones Unidas para
la Infancia (UNICEF) México**

Paseo de la Reforma 645,
Col. Lomas de Chapultepec,
México, D.F., C.P. 11000. México.
Tel. (55) 5284-9530.
www.unicef.org/mexico
mexico@unicef.org

**Instituto Nacional de Estadística y Geografía
Edificio Sede**

Av. Héroe de Nacozari Sur Núm. 2301
Fracc. Jardines del Parque, CP 20276
Aguascalientes, Ags.
www.inegi.org.mx
atencion.usuarios@inegi.org.mx

Foto portada: © Unicef México/M. Ramos
Diseño: Ana María Montes Trejo